

<b>SALIDA</b>	29011412 - Rectora Adelaida de la
	Calle
	2024/29011412/M0000000000003
	Fecha: 09/01/2024

# PLAN DE AUTOPROTECCIÓN ESCOLAR



**C.E.I.P. Rectora Adelaida de la Calle**

**09/05/2023**

<b>A</b> SALIDA	29011412 - Rectora Adelaida de la
	Calle de Andalucía
	2024/29011412/M0000000000003
	Fecha: 09/01/2024

## HOJA DE CONTROL DEL DOCUMENTO

### PLAN DE AUTOPROTECCIÓN ESCOLAR

Fecha de revisión	09/05/2023
Tipo de revisión	Completa
Fecha de aprobación	29/05/2023

### HISTÓRICO DE REVISIONES

No existen revisiones anteriores a la actual.



<b>A</b> SALIDA	29011412 - Rectora Adelaida de la
	Calle de Andalucía
	2024/29011412/M0000000000003
	Fecha: 09/01/2024

## CAPÍTULO 1: IDENTIFICACIÓN, TITULARIDAD Y EMPLAZAMIENTO

- 1.1. Nombre, titularidad y emplazamiento del centro
- 1.2. Dirección del Plan
- 1.3. Definición, objetivos, elaboración y aprobación del Plan de Autoprotección

## CAPÍTULO 2: DESCRIPCIÓN DEL CENTRO Y SU ENTORNO

- 2.1. Actividades y usos
- 2.2. Dependencias e instalaciones
- 2.3. Clasificación de usuarios
- 2.4. Entorno del centro
- 2.5. Accesos al centro
- 2.6. Planos de información general

## CAPÍTULO 3: IDENTIFICACIÓN Y ANÁLISIS DE RIESGOS

- 3.1. Elementos, instalaciones y procesos de riesgo. Localización
- 3.2. Riesgos propios y externos del centro
- 3.3. Identificación, cuantificación y tipología de las personas del centro
- 3.4. Mapas de Riesgos

## CAPÍTULO 4: MEDIDAS Y MEDIOS DE AUTOPROTECCIÓN

- 4.1. Medidas y medios humanos: Estructuras organizativa y operativa. Centro operativo. Servicios externos de emergencia
- 4.2. Medidas y medios materiales: Información preventiva, avisos y señalización. Catálogo de medios y recursos
- 4.3. Zonificación
- 4.4. Planimetría

## CAPÍTULO 5: MANTENIMIENTO PREVENTIVO DE INSTALACIONES

- 5.1. Mantenimiento preventivo de instalaciones de riesgo
- 5.2. Mantenimiento de instalaciones de protección

## CAPÍTULO 6: PLAN DE ACTUACIÓN ANTE EMERGENCIA

- 6.1. Clasificación de las emergencias
- 6.2. Procedimiento de actuación ante emergencias
- 6.3. Identificación y funciones de la Unidad de Autoprotección. Equipos de Emergencia
- 6.4. Responsable de la puesta en marcha del Plan de Autoprotección

## CAPÍTULO 7: INTEGRACIÓN EN NIVEL SUPERIOR

- 7.1. Protocolos de notificación de emergencias
- 7.2. Coordinación entre la dirección del Plan y Protección Civil
- 7.3. Forma de colaboración entre el centro y Protección Civil

<b>A</b> SALIDA	29011412 - Rectora Adelaida de la
	Calle de Andalucía
	2024/29011412/M0000000000003
	Fecha: 09/01/2024

## CAPÍTULO 8: IMPLANTACIÓN

- 8.1. Responsable de la implantación del Plan
- 8.2. Programa de formación y capacitación de la Unidad de Autoprotección
- 8.3. Programa de formación e información a las personas del centro
- 8.4. Programa de información general a los visitantes del centro
- 8.5. Señalización y normas para la actuación de visitantes
- 8.6. Programa de dotación y adecuación

## CAPÍTULO 9: MANTENIMIENTO

- 9.1. Programa de reciclaje de formación e información
- 9.2. Programa de sustitución de medios y recursos
- 9.3. Programa de ejercicios de simulacros
- 9.4. Programa de revisión y actualización de la documentación
- 9.5. Programa de auditorías e inspecciones

<b>A</b> SALIDA	29011412 - Rectora Adelaida de la
	Calle de Andalucía
	2024/29011412/M0000000000003
	Fecha: 09/01/2024

# PLAN DE AUTOPROTECCIÓN DEL CENTRO

---

## CAPÍTULO 1: IDENTIFICACIÓN, TITULARIDAD Y EMPLAZAMIENTO

- 1.1. Nombre, titularidad y emplazamiento del centro
- 1.2. Dirección del Plan
- 1.3. Definición, objetivos, elaboración y aprobación del Plan de Autoprotección

## CAPÍTULO 1: IDENTIFICACION, TITULARIDAD Y EMPLAZAMIENTO

### 1.1. Nombre, titularidad y emplazamiento del centro

#### Datos generales de identificación

**Nombre del centro:** Rectora Adelaida de la Calle **Código:** 29011412  
**Dirección:** Calle Alicia Alonso, 1  
**Localidad:** Málaga **Provincia:** Málaga  
**C.P.:** 29010  
**Titularidad del edificio:** Consejería de Educación  
**Denominación de la actividad del centro:** Colegio de Educación Infantil y Primaria

### 1.2. Dirección del Plan

Personas responsables ante una emergencia o alarma		Teléfono
Responsable	Jurado Olmedo, Encarnación	679745357
Suplente 1	Díaz Guerrero, María Rosa	656596406
Suplente 2	Ávila Rodríguez, María Ángeles	606703761

#### Observaciones:

Según el artículo 4 de la ORDEN de 16 de abril de 2008, por la que se regula el procedimiento para la elaboración, aprobación y registro del Plan de Autoprotección de todos los centros docentes públicos no universitarios de Andalucía, corresponde al equipo directivo de cada centro o servicio educativo coordinar la elaboración del Plan de Autoprotección, con la participación del coordinador o coordinadora de centro del I Plan Andaluz de Salud Laboral y Prevención de Riesgos Laborales, cuyas funciones quedan descritas en el artículo 7 de esta Orden, quien deberá cumplimentar, con el visto bueno de la dirección, la documentación requerida del Plan. En nuestro centro educativo el organigrama organizativo y operativo se estructura desde la Comisión de salud y PRL cuyos nombramientos y funciones se expresan en el capítulo 4, apartado 4.1.

### 1.3. Definición, objetivos, elaboración y aprobación del Plan de Autoprotección

#### Definición del Plan de Autoprotección

El Plan de Autoprotección del centro es el instrumento con el que se planifica el conjunto de medidas de seguridad tendentes a neutralizar o minimizar situaciones de emergencia, los accidentes y sus posibles consecuencias, hasta la llegada de las ayudas externas. Su cometido es organizar los medios humanos y materiales disponibles en el centro, para conseguir la prevención de los riesgos existentes, garantizar la evacuación y la intervención inmediata, en caso de siniestro.

#### Aportaciones del centro (o servicio):

El centro se alinearán con la definición recogida en el artículo 2 de la citada ORDEN de 16 de abril de 2008.

#### Objetivos del Plan de Autoprotección del centro o servicio educativo

El objetivo fundamental del Plan de Autoprotección del centro es la protección de las personas y los usuarios del centro, así como los bienes, estableciendo una estructura y unos procedimientos que aseguren las respuestas más adecuadas ante las posibles emergencias.

A SALIDA	29011412 - Rectora Adelaida de la
	Calle de Andalucía
	2024/29011412/M0000000000003
	Fecha: 09/01/2024

Facilitar, a la estructura organizativa del centro, los instrumentos y recursos en relación con la seguridad y control de las posibles situaciones de emergencia.

Concienciar y sensibilizar a la comunidad educativa sobre la importancia de establecer protocolos de actuación y hábitos de entrenamiento para solventar situaciones de emergencia de diversa índole.

Conocer el centro y su entorno (edificio e instalaciones), los focos de peligro reales, los medios disponibles y las normas de actuación en el caso de que ocurra un siniestro, estudiar las vías de evacuación y las formas de confinamiento, y adoptar las medidas preventivas necesarias.

Garantizar la fiabilidad de todos los medios de protección y disponer de un equipo de personas informadas, organizadas, formadas y adiestradas que garanticen rapidez y eficacia en las acciones a emprender ante las emergencias.

Facilitar el mantenimiento preventivo, la detección y eliminación de los riesgos, definiendo una organización que mantenga y actualice el Plan de Autoprotección.

Posibilitar la coordinación entre los medios de emergencias externos y el centro, para optimizar los procedimientos de prevención, protección e intervención, garantizando la conexión con los procedimientos y planificación de ámbito superior, planes de autoprotección locales, supramunicipales, regionales o autonómicos y nacionales.

**Otros objetivos específicos del centro:**

El centro se alineará con los objetivos descritos en el artículo 2 de la citada ORDEN de 16 de abril de 2008.

**Proceso de elaboración y aprobación del plan de autoprotección**

**Particularidades del proceso de elaboración y aprobación del Plan:**

Según el artículo 4 de la ORDEN de 16 de abril de 2008, corresponde al equipo directivo de cada centro o servicio educativo coordinar la elaboración del Plan de Autoprotección, con la participación del coordinador o coordinadora de centro del I Plan Andaluz de Salud Laboral y Prevención de Riesgos Laborales, cuyas funciones quedan descritas en el artículo 7 de esta Orden, quien deberá cumplimentar, con el visto bueno de la dirección, la documentación requerida del Plan, así como un Informe del mantenimiento preventivo de las instalaciones, donde quede reflejado las medidas de seguridad y las inspecciones realizadas. Los datos del informe se grabarán en la aplicación informática Séneca y se remitirá a la Delegación Provincial competente en materia de Educación, que dará traslado al órgano que corresponda, e incluirá la fecha de la última revisión, la empresa o empresas acreditadas que revisaron las instalaciones y, en su caso, las observaciones, las mejoras propuestas y el informe favorable (o desfavorable) emitido por la misma. En el caso de centros docentes públicos, el Consejo Escolar es el órgano competente para la aprobación definitiva del Plan de Autoprotección y deberá aprobarlo por mayoría absoluta. En los servicios educativos, el Plan de Autoprotección lo aprobará el equipo directivo, redactando el correspondiente Acta de aprobación.

<b>A</b> SALIDA	29011412 - Rectora Adelaida de la
	Calle de Andalucía
	2024/29011412/M0000000000003
	Fecha: 09/01/2024

# PLAN DE AUTOPROTECCION DEL CENTRO

---

## CAPÍTULO 2: DESCRIPCIÓN DEL CENTRO Y SU ENTORNO

2

- 2.1. Actividades y usos
- 2.2. Dependencias e instalaciones
- 2.3. Clasificación de usuarios
- 2.4. Entorno del centro
- 2.5. Accesos al centro
- 2.6. Planos de información general



SALIDA	29011412 - Rectora Adelaida de la
	Calle
	2024/29011412/M0000000000003
	Fecha: 09/01/2024

## CAPÍTULO 2: DESCRIPCIÓN DEL CENTRO Y SU ENTORNO

### 2.1. Actividades y usos

#### El centro, actividades y usos

Número de edificios:	3	m2 del solar del centro:	11647
----------------------	---	--------------------------	-------

EDIFICIO PRIMARIA (Principal)		
<b>Código: 29011412</b>		
<b>Superficie</b>	<b>Año de construcción</b>	<b>Año de la última reforma</b>
1057 m2	2010	
<b>Actividad general</b>		
Educativa		
EDIFICIO COMÚN		
<b>Código: 3</b>		
<b>Superficie</b>	<b>Año de construcción</b>	<b>Año de la última reforma</b>
508 m2	2010 (estimado)	
<b>Actividad general</b>		
Educativa		
EDIFICIO INFANTIL		
<b>Código: 2</b>		
<b>Superficie</b>	<b>Año de construcción</b>	<b>Año de la última reforma</b>
430 m2	2010 (estimado)	
<b>Actividad general</b>		
Educativa		

#### Dependencias, actividades y usos

EDIFICIO PRIMARIA (Principal)			
Planta	Dependencia	Actividad general	Superficie
Planta 1	EDF. C - Aula de Enriquecimiento	Antigua sala de recurso, reorganizada para aula de enriquecimiento	41,97 m2
Planta 1	EDF. B - Biblioteca	Biblioteca, apoyo en grupos de tarde, etc.	60,81 m2
Planta 1	EDF. B - Patio recreo Ed. Infantil	Patio de juegos de Educación Infantil	916,19 m2
Planta 1	EDF. D - Zona juego porche gimnasio-comedor	Recorrido zona porche entrada principal (comedor/gimnasio), habilitado para recreo a raíz de la pandemia	32 m2
Planta 1	EDF. D -Recursos	Antiguo almacen, situado junto a las calderas, con acceso limitado al personal	41 m2
Planta 1	EDIFICIO A- SALA PROFESORES		38,31 m2
Planta 1	EDIFICIO A- SECRETARIA		29,72 m2
Planta 1	EDIFICIO A- CONSERJERÍA		9,93 m2
Planta 1	EDIFICIO A- DIRECCIÓN		16,03 m2
Planta 1	EDIFICIO A- AMPA	Reuniones y almacen	18,3 m2
Planta 1	EDIFICIO A- JEFATURA ESTUDIOS		10,98 m2
Planta 1	EDIFICIO B- INFANTIL		49,77 m2
Planta 1	EDIFICIO C- PRIMARIA PLANTA-nº0		268,92 m2
Planta 1	EDIFICIO D- COCINA		52,66 m2
Planta 1	EDIFICIO D- COMEDOR		250,2 m2
Planta 1	EDIFICIO D- ALMACEN		28,27 m2
Planta 1	EDIFICIO D- GIMNASIO		264,19 m2
Planta 1	EDIFICIO D- VESTUARIO	almacen enseres AMPA y Centro	5,22 m2

<b>SALIDA</b>	29011412 - Rectora Adelaida de la
	Calle
	2024/29011412/M0000000000003
	Fecha: 09/01/2024

<b>EDIFICIO PRIMARIA (Principal)</b>			
<b>Planta</b>	<b>Dependencia</b>	<b>Actividad general</b>	<b>Superficie</b>
Planta 1	PISTA POLIDEPORTIVA- ABAJO		2376 m2
Planta 1	PISTA POLIDEPORTIVA- ARRIBA		704,12 m2
Planta 1	Sala usos múltiples-salón de actos	Sala de usos múltiples	120,04 m2
Planta 1	Zona juego triángulo huerto-invernadero	Zona de juego habilidad a raíz de la pandemia	29 m2
Planta 1	Zona juegos parking	Zona de juego habilitada a raíz de la pandemia	749,29 m2
Planta 2	EDIFICIO C- PRIMARIA 2ª PLANTA		268,92 m2
Planta 3	EDIFICIO C- PRIMARIA 3ª PLANTA		268,92 m2
Otras			
<b>EDIFICIO COMÚN</b>			
<b>Planta</b>	<b>Dependencia</b>	<b>Actividad general</b>	<b>Superficie</b>
Otras			
<b>EDIFICIO INFANTIL</b>			
<b>Planta</b>	<b>Dependencia</b>	<b>Actividad general</b>	<b>Superficie</b>
Otras			

2

**Actividades y horarios**

**Descripción de la actividad del centro:**  
EDUCATIVA

<b>HORARIO DE ACTIVIDADES DOCENTES</b>		
	<b>Desde</b>	<b>Hasta</b>
<b>Mañana</b>	9:00	14:00
<b>Tarde</b>	0:00	0:00
<b>Noche</b>	0:00	0:00

**Actividades docentes en periodo no lectivo:**

El centro dispone de los siguientes planes:  
- Plan de apoyo a familias

**Actividad: Actividad docente en periodo no lectivo**

**Número de personas afectadas:** 0

**Lugar:** EL CENTRO

**Observaciones:** NO LECTIVO, PERO DE OBLIGADA PERMANENCIA EN EL CENTRO DE LOS/AS DOCENTES: Todos los lunes de 16:00 h a 19:00 h

NO LECTIVO

MAÑANA (MATINAL): Desde las 7:30 h hasta las 9:00 h, COMEDOR: Desde las 14:00 h hasta las 16:00 h  
TARDE (EXTRAESCOLARES): Desde las 16:00 h hasta las 19:00 h

<b>HORARIO DE ACTIVIDADES DOCENTES</b>		
	<b>Desde</b>	<b>Hasta</b>
<b>Mañana</b>	7:30	9:00
<b>Tarde</b>	14:00	19:00
<b>Noche</b>		

**Actividades docentes en periodo vacacional o festivo:**

Reguladas por el BOJA nº 137 de 12 de julio de 2007, Decreto 195/2007 de 26 de junio.



SALIDA	29011412 - Rectora Adelaida de la
	Calle
	2024/29011412/M0000000000003
	Fecha: 09/01/2024

### Actividad: Periodo vacacional o festivo

Número de personas afectadas: 0

Lugar: EL CENTRO

Observaciones: MAÑANA (ESCUELA DE VERANO): Desde las 7:30 h hasta las 14:00h

HORARIO DE ACTIVIDADES DOCENTES		
	Desde	Hasta
Mañana	7:30	14:00
Tarde		
Noche		

## 2.2. Dependencias e instalaciones

### Clasificación de los edificios del centro

La finalidad de esta clasificación es la de saber a qué categoría pertenece nuestro centro. Si los edificios pertenecen a los grupos II y III, además de los contenidos específicos de este Plan de Autoprotección, será de aplicación los contenidos del anexo I del Real Decreto de 393/2007 de 23 de marzo, por el que se establece la Norma Básica de Autoprotección.

Clasificación de los edificios de uso docente:

- **Grupo 0:** Edificios cuya altura no sea superior a 7 metros y cuya capacidad no sea superior a 200 personas.
- **Grupo I:** Edificios cuya altura no sea superior a 14 metros y cuya capacidad no sea superior a 1000 personas.
- **Grupo II:** Edificios cuya altura no sea superior a 28 metros y cuya capacidad no sea superior a 2000 personas.
- **Grupo III:** Edificios cuya altura sea superior a 28 metros o cuya capacidad sea superior a 2000 personas.

Edificio	Código	Clasificación
EDIFICIO PRIMARIA (Principal)	29011412	Grupo I
EDIFICIO COMÚN	3	Grupo 0
EDIFICIO INFANTIL	2	Grupo 0

### Espacios de uso común

Los datos sobre los espacios de uso común del centro que pueden ser útiles en caso de emergencia, o bien, que pueden ser especialmente sensibles son:

Espacio común	Número
Aula ordinaria	5
Biblioteca	1
Cocina	1
Comedor	1
Despacho de dirección	1
Gimnasio	1
Otros despachos	1
Pista polideportiva	2
Sala de APA o asoc. de alumnos	1
Sala de profesores	1
Sala de usos múltiples	1
Secretaría y archivo	1

### Gimnasios

Gimnasio cubierto: Sí

Número de vestuarios:

Número de duchas:

Número de aseos: 36

Capacidad aproximada de personas:

SALIDA	29011412 - Rectora Adelaida de la
	Calle
	2024/29011412/M0000000000003
	Fecha: 09/01/2024

## Vestuarios

Número de vestuarios: 0      Número de duchas: 0      Número de aseos: 2  
 Capacidad aproximada de personas:

## Aseos

Número de aseos: 2  
 Capacidad aproximada de personas: 4

## Estructura, cerramiento, cubierta y características

Estructura: elemento que sirve de sustentación a un edificio, es el esqueleto del edificio.  
 Cerramiento: vertical que cierra y termina el edificio por la parte exterior.  
 Cubierta: es el elemento exterior que delimita y aísla el edificio por su parte superior (es el tejado azotea).

Los datos constructivos (características constructivas) del centro son:

### EDIFICIO PRIMARIA (Principal)

<b>Tipo de estructura:</b>	<b>Tipo de cerramiento:</b>	<b>Tipo de cubierta:</b>
Hormigón armado	Fábrica de ladrillo	Cubierta no transitable

	Características	Número
Dispone de escaleras que discurren por el exterior del edificio	Sí	2
Dispone de escaleras que discurren por el exterior del edificio de uso exclusivo en caso de emergencia	No	
El edificio permite el acceso y el tránsito de personas discapacitadas	Sí	
El alumnado con discapacidad está en la planta rasante (planta baja)	No	
Número de asientos del salón de actos	No	

### EDIFICIO COMÚN

<b>Tipo de estructura:</b>	<b>Tipo de cerramiento:</b>	<b>Tipo de cubierta:</b>
Hormigón armado	Fábrica de ladrillo	Cubierta no transitable

	Características	Número
Dispone de escaleras que discurren por el exterior del edificio	Sí	
Dispone de escaleras que discurren por el exterior del edificio de uso exclusivo en caso de emergencia	No	
El edificio permite el acceso y el tránsito de personas discapacitadas	Sí	
El alumnado con discapacidad está en la planta rasante (planta baja)	No	
Número de asientos del salón de actos	No	

### EDIFICIO INFANTIL

<b>Tipo de estructura:</b>	<b>Tipo de cerramiento:</b>	<b>Tipo de cubierta:</b>
Hormigón armado	Fábrica de ladrillo	Cubierta no transitable

	Características	Número
Dispone de escaleras que discurren por el exterior del edificio	No	
Dispone de escaleras que discurren por el exterior del edificio de uso	No	

<b>SALIDA</b>	29011412 - Rectora Adelaida de la
	Calle
	2024/29011412/M0000000000003
	Fecha: 09/01/2024

	Características	Número
exclusivo en caso de emergencia		
El edificio permite el acceso y el tránsito de personas discapacitadas	Sí	
El alumnado con discapacidad está en la planta rasante (planta baja)	No	
Número de asientos del salón de actos	No	

### Altura y huecos verticales de los edificios

Rasante: el nivel de la calle donde se encuentra la planta de acceso

Huecos Verticales: son los espacios de comunicación interna para instalaciones de servicio (ascensores, aire acondicionado, fontanería, saneamiento y electricidad). La importancia de estos espacios radica en la posibilidad de propagación vertical de humos en caso de incendio.

### EDIFICIO PRIMARIA (Principal)

Número de plantas sobre rasante incluida la planta de acceso: 3

Número de plantas bajo rasante (por debajo de la planta de acceso principal): 0

Ascensores o montacargas del edificio				
	Recorrido	En uso	Candado o llave	Teléfono interno y línea independiente
A/M1	De la Planta 1 a la Planta 3	Sí	No	No

Huecos verticales de instalaciones (lugares por los que discurren el cableado, tuberías, etc.)	
	Recorrido
H1	De la Planta 1 a la Planta 3

### Escaleras

Banda antideslizante. Cinta que sirve para evitar el deslizamiento sobre superficies resbaladizas.

Contrahuella. Plano vertical del escalón o peldaño.

Tabica. Contrahuella de un peldaño o escalón.

Escaleras protegidas. Escalera de trazado continuo desde su inicio hasta su desembarco en planta de salida del edificio que, en caso de incendio, constituye un recinto suficientemente seguro para que permitir que los ocupantes puedan permanecer en el mismo un determinado tiempo.

Nunca se utilizarán los ascensores para la evacuación.

Las escaleras del centro y su recorrido son las siguientes:

### EDIFICIO PRIMARIA (Principal)

**Escalera 1:** De la Planta 1 a la Planta 3    **Ancho útil:** 1,72    **Altura:** 3

**Discurre por el interior del edificio:** No

**Son protegidas:** No

**Tiene banda antideslizante:** No

**Tiene tabica o contrahuella:** Sí

**Tiene barandilla:** Sí

**Dimensiones/Información:** interior

**Escalera 2:** De la Planta 1 a la Planta 3    **Ancho útil:** 1,8    **Altura:** 3

**Discurre por el interior del edificio:** No

SALIDA	29011412 - Rectora Adelaida de la
	Calle
	2024/29011412/M0000000000003
	Fecha: 09/01/2024

**Son protegidas:** No

**Tiene banda antideslizante:** No

**Tiene tabica o contrahuella:** Sí

**Tiene barandilla:** Sí

**Dimensiones/Información:** en la zona interior

### Instalaciones y acometidas

Acometida. Instalación por la que se deriva hacia un edificio u otro lugar parte del fluido que circula por una conducción principal.

**Las características de algunos elementos de las instalaciones que dispone el centro son:**

#### EDIFICIO PRIMARIA (Principal)

##### Punto de acometida eléctrica:

Ubicación de la acometida: VER CUADRO PRINCIPAL EN PLANOS. POTENCIA POR CONSULTAR.

Potencia contratada:

Interruptor de corte general: Sí

Ubicación del interruptor de corte general: CUADRO PRINCIPAL CONSULTAR PLANOS

##### Punto de acometida de agua:

Ubicación de la acometida: UBICACIÓN POR CONSULTAR

Caudal:

Llave de corte general: Sí

Ubicación de la llave de corte general: ARQUETA PRINCIPAL DE ACOMETIDA

##### Otras acometidas:

Otras acometidas: No

#### EDIFICIO COMÚN

##### Punto de acometida eléctrica:

Ubicación de la acometida: Conserjería

Potencia contratada:

Interruptor de corte general: Sí

Ubicación del interruptor de corte general: Conserjería

##### Punto de acometida de agua:

Ubicación de la acometida: Pared exterior al Centro, por calle Alicia Alonso

Caudal:

Llave de corte general: Sí

Ubicación de la llave de corte general: Pared exterior al Centro, por calle Alicia Alonso

##### Otras acometidas:

Otras acometidas: No

#### EDIFICIO INFANTIL

SALIDA	29011412 - Rectora Adelaida de la
	Calle
	2024/29011412/M0000000000003
	Fecha: 09/01/2024

### Punto de acometida eléctrica:

Ubicación de la acometida: VER CUADRO PRINCIPAL EN PLANOS. POTENCIA POR CONSULTAR.

Potencia contratada:

Interruptor de corte general: Sí

Ubicación del interruptor de corte general: CUADRO PRINCIPAL CONSULTAR PLANOS

### Punto de acometida de agua:

Ubicación de la acometida: UBICACIÓN POR CONSULTAR

Caudal:

Llave de corte general: Sí

Ubicación de la llave de corte general: ARQUETA PRINCIPAL DE ACOMETIDA

### Otras acometidas:

Otras acometidas: No

## 2.3. Clasificación de usuarios

### Identificación de las personas usuarias

Las características de las personas usuarias del centro ante una emergencia son:

Alumnado de 3 a 12 años

Personal docente

Personal de administración y servicios

Personal de atención educativa complementaria y personal de actividades extraescolares

Familias que puntualmente acudan para alguna gestión o actividad

Personal que realiza prácticas desde los diversos grados del Magisterio o FP, además de

personal que realiza colaboraciones desde diversas entidades

Proveedores o personal de mantenimiento.

## 2.4. Entorno del centro

### Ubicación urbanística del centro

El centro con respecto a su entorno tiene la siguiente configuración:

- Edificio dentro del casco urbano, de uso exclusivo y sin edificaciones colindantes.

### Características del entorno

#### Geología:

Se encuentra anejo a un arroyo en un lateral de la edificación, con vegetación y árboles variados. La construcción se adapta al desnivel existente, haciendo tres zonas deportivas, cada una a un nivel diferente, menos en la zona de Ed. Infantil en que se salva el desnivel con una gran rampa.

#### Hidrología:

Cercano a un arroyo, que solo lleva agua cuando hay lluvias intensas

#### Ecología:

Rodeado de vegetación, la mayor parte de ella son zonas ajardinadas por el ayuntamiento, además de la  vegetación existene en la zona del arroyo.



SALIDA	29011412 - Rectora Adelaida de la
	Calle
	2024/29011412/M0000000000003
	Fecha: 09/01/2024

### Meteorología:

Se registran temperaturas altas en verano y suaves en invierno, el nivel de pluviometría es bajo

### Sismicidad:

No se registra

## 2.5. Accesos al centro

### Accesibilidad al centro

Los accesos al centro se encuentran reflejados en el plano nº 2 - 02 EVACUACIÓN GENERAL.  
02 EVACUACIÓN GENERAL

La aproximación de los vehículos de emergencia al centro puede realizarse por las siguientes calles:

ALICIA ALONSO				
Número de puertas de acceso		2		
Anotar otras puertas distintas de las anteriores.				
	Ancho m2	Alto m2	Reja	Huecos /ventanas(1)
Puerta 1	3,00		No	No
Puerta 2	1,90		No	No
Puerta 3			No	No

(1) Huecos verticales o ventanas practicables

Alicia Alonso s/n				
Número de puertas de acceso		3		
Puerta del parkin, que se usa como tercera entrada al Centro, para poder diversificar las entradas y salidas con motivo de la pandemia-COVID				
	Ancho m2	Alto m2	Reja	Huecos /ventanas(1)
Puerta 1			Sí	No
Puerta 2			Sí	No
Puerta 3			Sí	No

(1) Huecos verticales o ventanas practicables

Calle Navarro Ledesma 181				
Número de puertas de acceso		1		
Las tres puertas de acceso al Centro, solo dispone de un acceso para vehículos de pequeño tamaño, por la puerta principal (solo puede entrar un pequeño coche, por la puerta secundaria (Ed.Infantil puede acceder una pequeña furgoneta o ambulancia, pero solo al porche y la entrada por el parking, puede acceder vehículos más grandes, pero solo a la zona de parkint, nunca a la zona central de la edificación.				
	Ancho m2	Alto m2	Reja	Huecos /ventanas(1)
Puerta 1			Sí	No
Puerta 2			Sí	No
Puerta 3			Sí	No

(1) Huecos verticales o ventanas practicables

Puerta acceso E.Infantil				
Número de puertas de acceso		2		
Puerta de acceso más próximo a la zona de Ed. Infantil				
	Ancho m2	Alto m2	Reja	Huecos /ventanas(1)

SALIDA	29011412 - Rectora Adelaida de la Calle
	2024/29011412/M0000000000003
	Fecha: 09/01/2024

Puerta 2			Sí	No
Puerta 3			Sí	No

(1) Huecos verticales o ventanas practicables

## Accesos a los edificios

Las características de los accesos a cada uno de los edificios, diferenciando los accesos de uso exclusivo de emergencia son:

EDIFICIO PRIMARIA (Principal)			
Puertas de acceso o salida del edificio (sin contar las de uso exclusivo de emergencia)			
	Ancho útil m2	Apertura a favor (1)	Observaciones
Salida 1	1,80	Sí	
Salida 2	1,20	No	

(1) Sentido de apertura a favor de la evaluación

## 2.6. Planos de información general

### Relación de planos y sus emplazamientos

A continuación, se relacionan los planos de situación y los planos descriptivos por plantas de todos los edificios del centro, así como una breve descripción de estos.

En los planos descriptivos están señalados los talleres, aulas, laboratorios, cocinas, almacenes de productos, dependencias, etc. en que tiene lugar las actividades específicas.

N.º	Concepto	Descripción
1	01.SITUACIÓN Y EMPLAZAMIENTO	01.SITUACIÓN Y EMPLAZAMIENTO
2	02 EVACUACIÓN GENERAL	02 EVACUACIÓN GENERAL
3	03 MEDIOS DE EMERGENCIAS. EDIFICIO INFANTIL. ZONA 1. PLANTA BAJA	03 MEDIOS DE EMERGENCIAS. EDIFICIO INFANTIL. ZONA 1. PLANTA BAJA
4	04 MEDIOS DE EMERGENCIAS. EDIFICIO INFANTIL. ZONA 2. PLANTA BAJA	04 MEDIOS DE EMERGENCIAS. EDIFICIO INFANTIL. ZONA 2. PLANTA BAJA
5	05 MEDIOS DE EMERGENCIAS. EDIFICIO COMÚN. ZONA 1. PLANTA BAJA	05 MEDIOS DE EMERGENCIAS. EDIFICIO COMÚN. ZONA 1. PLANTA BAJA
6	06 MEDIOS DE EMERGENCIAS. EDIFICIO COMÚN. ZONA 2. PLANTA BAJA	06 MEDIOS DE EMERGENCIAS. EDIFICIO COMÚN. ZONA 2. PLANTA BAJA
7	07 MEDIOS DE EMERGENCIAS. EDIFICIO PRIMARIA. ZONA 1. PLANTA BAJA	07 MEDIOS DE EMERGENCIAS. EDIFICIO PRIMARIA. ZONA 1. PLANTA BAJA
8	08 MEDIOS DE EMERGENCIAS. EDIFICIO PRIMARIA. ZONA 2. PLANTA BAJA	08 MEDIOS DE EMERGENCIAS. EDIFICIO PRIMARIA. ZONA 2. PLANTA BAJA
9	09 MEDIOS DE EMERGENCIAS. EDIFICIO PRIMARIA. ZONA 1. PLANTA PRIMERA	09 MEDIOS DE EMERGENCIAS. EDIFICIO PRIMARIA. ZONA 1. PLANTA PRIMERA
10	10 MEDIOS DE EMERGENCIAS. EDIFICIO PRIMARIA. ZONA 2. PLANTA PRIMERA	10 MEDIOS DE EMERGENCIAS. EDIFICIO PRIMARIA. ZONA 2. PLANTA PRIMERA
11	11 MEDIOS DE EMERGENCIAS. EDIFICIO PRIMARIA. ZONA 1. PLANTA SEGUNDA	11 MEDIOS DE EMERGENCIAS. EDIFICIO PRIMARIA. ZONA 1. PLANTA SEGUNDA
12	12 MEDIOS DE EMERGENCIAS. EDIFICIO PRIMARIA. ZONA 2. PLANTA SEGUNDA	12 MEDIOS DE EMERGENCIAS. EDIFICIO PRIMARIA. ZONA 2. PLANTA SEGUNDA
13	13 EVACUACIÓN Y ZONIFICACIÓN. EDIFICIO INFANTIL. ZONA 1. PLANTA BAJA	13 EVACUACIÓN Y ZONIFICACIÓN. EDIFICIO INFANTIL. ZONA 1. PLANTA BAJA
14	14 EVACUACIÓN Y ZONIFICACIÓN. EDIFICIO INFANTIL. ZONA 2. PLANTA BAJA	14 EVACUACIÓN Y ZONIFICACIÓN. EDIFICIO INFANTIL. ZONA 2. PLANTA BAJA

<b>SALIDA</b>	29011412 - Rectora Adelaida de la Calle
	2024/29011412/M0000000000003
	Fecha: 09/01/2024

<b>N.º</b>	<b>Concepto</b>	<b>Descripción</b>
	BAJA	
15	15 EVACUACIÓN Y ZONIFICACIÓN. EDIFICIO COMÚN. ZONA 1. PLANTA BAJA	15 EVACUACIÓN Y ZONIFICACIÓN. EDIFICIO COMÚN. ZONA 1. PLANTA BAJA
16	16 EVACUACIÓN Y ZONIFICACIÓN. EDIFICIO COMÚN. ZONA 2. PLANTA BAJA	16 EVACUACIÓN Y ZONIFICACIÓN. EDIFICIO COMÚN. ZONA 2. PLANTA BAJA
17	17 EVACUACIÓN Y ZONIFICACIÓN. EDIFICIO PRIMARIA. ZONA 1. PLANTA BAJA	17 EVACUACIÓN Y ZONIFICACIÓN. EDIFICIO PRIMARIA. ZONA 1. PLANTA BAJA
18	18 EVACUACIÓN Y ZONIFICACIÓN. EDIFICIO PRIMARIA. ZONA 2. PLANTA BAJA	18 EVACUACIÓN Y ZONIFICACIÓN. EDIFICIO PRIMARIA. ZONA 2. PLANTA BAJA
19	19 EVACUACIÓN Y ZONIFICACIÓN. EDIFICIO PRIMARIA. ZONA 1. PLANTA PRIMERA	19 EVACUACIÓN Y ZONIFICACIÓN. EDIFICIO PRIMARIA. ZONA 1. PLANTA PRIMERA
20	20 EVACUACIÓN Y ZONIFICACIÓN. EDIFICIO PRIMARIA. ZONA 2. PLANTA PRIMERA	20 EVACUACIÓN Y ZONIFICACIÓN. EDIFICIO PRIMARIA. ZONA 2. PLANTA PRIMERA
21	21 EVACUACIÓN Y ZONIFICACIÓN. EDIFICIO PRIMARIA. ZONA 1. PLANTA SEGUNDA	21 EVACUACIÓN Y ZONIFICACIÓN. EDIFICIO PRIMARIA. ZONA 1. PLANTA SEGUNDA
22	22 EVACUACIÓN Y ZONIFICACIÓN. EDIFICIO PRIMARIA. ZONA 2. PLANTA SEGUNDA	22 EVACUACIÓN Y ZONIFICACIÓN. EDIFICIO PRIMARIA. ZONA 2. PLANTA SEGUNDA
100	Plano de incendios-Pasiva	Plano de incendios-Pasiva
101	Plano de incendios-edif. A	Plano de incendios-edif. A
102	Plano de incendios-edif. B	Plano de incendios-edif. B
103	Plano de incendios-edif. B-1	Plano de incendios-edif. B-1
104	Plano de incendios-edif. C	Plano de incendios-edif. C
105	Plano de edificio y plantas	Plano de edificio y plantas
106	Plano complementario	Plano complementario
107	primera planta 2	primera planta 2
108	Plata baja 1	Plata baja 1
109	Plano Centro	Plano Centro
110	Infantil 1	Infantil 1
111	Infantil 2	Infantil 2
112	segunda planta 1	segunda planta 1
113	primera planta 1	primera planta 1
114	Emergencia comedor 2ª mitad	Emergencia comedor 2ª mitad
115	Emergencia Jefatura	Emergencia Jefatura
116	Emergencia Sala Profesorado	Emergencia Sala Profesorado
117	Emergencia Gimnasio	Emergencia Gimnasio
118	Emergencia Dirección	Emergencia Dirección
119	Emergencia Comedor 1ª mitad	Emergencia Comedor 1ª mitad
120	Emergencia calderas-recursos	Emergencia calderas-recursos
121	Emergencia Biblioteca	Emergencia Biblioteca
122	Emergencia AMPA	Emergencia AMPA



SALIDA	29011412 - Rectora Adelaida de la
	Calle
	2024/29011412/M0000000000003
	Fecha: 09/01/2024

N.º	Concepto	Descripción
123	Plata baja 2	Plata baja 2
124	Emergencia Secretaría Baños	Emergencia Secretaría Baños
125	Emergencia Cocina	Emergencia Cocina
126	segunda planta 2	segunda planta 2
127	Emergencia Gimnasio Baños	Emergencia Gimnasio Baños
128	Planos entradas, flujos y recreos 20-21	Planos entradas, flujos y recreos 20-21
129	Emergencia Conserjería	Emergencia Conserjería

<b>A</b> SALIDA	29011412 - Rectora Adelaida de la
	Calle de Andalucía
	2024/29011412/M0000000000003
	Fecha: 09/01/2024

# PLAN DE AUTOPROTECCIÓN DEL CENTRO

---

## CAPÍTULO 3: IDENTIFICACIÓN Y ANÁLISIS DE RIESGOS

- 3.1. Elementos, instalaciones y procesos de riesgos. Localización**
- 3.2. Riesgos propios y externos del centro**
- 3.3. Identificación, cuantificación y tipología de las personas del centro**

## CAPÍTULO 3: IDENTIFICACIÓN Y ANÁLISIS DE RIESGOS

### 3.1. Elementos, instalaciones y procesos de riesgo. Localización

#### Zonas o dependencias de mayor riesgo y/o vulnerabilidad

Las zonas o dependencias de riesgo del centro son:

Riesgo o vulnerabilidad	Número	Enterrado	Revisión periódica	Tipos específicos	Capacidad (m3)
Calderas a presión	1	No	Si		
Cocina	5	No	Si		
Cuadro eléctrico general	2	No	Si		
Cuadro eléctrico secundario	7	No	No		
Cuarto de los productos de limpieza	4	No	Si		
Cuarto específico para almacén de productos de cocina	6	No	Si		
Pararrayos	3	No	Si		

Riesgo o vulnerabilidad	Número	Localización en el centro
Calderas a presión	1	En la zona del parking, y con ventilación hacia la calle
Cocina	5	Edificio anexo al Centro
Cuadro eléctrico general	2	Conserjería
Cuadro eléctrico secundario	7	Uno en cada planta de los edificios principales y uno tres clases de Ed. Infantil
Cuarto de los productos de limpieza	4	Cuartillos pequeños dentro de los aseos femeninos de la 1º y 2º planta
Cuarto específico para almacén de productos de cocina	6	En el edificio anexo de comedor, en un cuartillo que da a un patio interior, sin acceso a alumnado
Pararrayos	3	En el tejado del edificio de Primaria

#### Riesgos propios y externos del centro

Riesgo o vulnerabilidad	Número	Consecuencias
Calderas a presión	1	Incendio y/o explosión
Cocina	5	Intoxicación, incendio y/o explosión
Cuadro eléctrico general	2	Contacto eléctrico, incendio y/o explosión
Cuadro eléctrico secundario	7	Contacto eléctrico, incendio y/o explosión
Cuarto de los productos de limpieza	4	Intoxicación e incendio.
Cuarto específico para almacén de productos de cocina	6	Caídas, golpes, quemaduras, incendio y/o explosión
Pararrayos	3	Radiación, contacto eléctrico, incendio.

### 3.2. Riesgos propios y externos del centro

A SALIDA	29011412 - Rectora Adelaida de la
	Calle de Andalucía
	2024/29011412/M0000000000003
	Fecha: 09/01/2024

**Identificación de otros riesgos potenciales**

Los riesgos se identifican basándose para ello en criterios objetivos, tales como los datos recopilados sobre la información general de los edificios (tanto exterior como interior), los análisis históricos de accidentes ocurridos (tanto en los propios edificios como en otros de características similares), y las revisiones e inspecciones de mantenimiento preventivo de las instalaciones.

**Riesgos naturales:** Su desencadenante son fenómenos naturales, no directamente provocados por la presencia o actividad humana.

**Sísmicos**

**Consecuencias:**

Atrapamientos, caídas y golpes

**Estimación y consecuencia del riesgo. Descripción según la experiencia:**

**ESTIMACIÓN DEL RIESGO:**

En caso de terremoto podrían desprenderse del interior del edificio elementos decorativos o apliques, así como cornisas o elementos de fachada en mal estado de conservación, rotura de ventanas y/o carpinterías. En el exterior podrían verse afectadas ramas de árboles, instalaciones urbanas aéreas, vallas o muros perimetrales en mal estado.

**CONSECUENCIA DEL RIESGO:**

Atrapamientos, golpes y caídas.

**Inundaciones**

**Consecuencias:**

Ahogamientos, caídas y golpes

**Estimación y consecuencia del riesgo. Descripción según la experiencia:**

**ESTIMACIÓN DEL RIESGO:**

Introducción de agua de lluvia, desbordamientos de cauces o rotura de red de agua por edificios o zonas comunes. Acumulación de agua frente a vías de evacuación.

**CONSECUENCIA DEL RIESGO:**

Ahogamientos y golpes por el arrastre de objetos.

**Geológicos**

**Consecuencias:**

Atrapamientos, caídas y golpes

**Estimación y consecuencia del riesgo. Descripción según la experiencia:**

**ESTIMACIÓN DEL RIESGO:**

El riesgo geológico engloba movimientos de terreno por la cercanía a vertientes inestables o por fuertes lluvias, inundaciones y temblores de tierra; fenómenos asociados a los karst; suelos expansivos; erosión.

**CONSECUENCIA DEL RIESGO:**

Atrapamientos, golpes y caídas.

Ref.Doc.: PaeCapIII

Cód. Centro: 29011412

Fecha Generación: 04/12/2023

A SALIDA	29011412 - Rectora Adelaida de la
	Calle de Andalucía
	2024/29011412/M0000000000003
	Fecha: 09/01/2024

**Meteorológicos (o climáticos)**

**Consecuencias:**

Aislamiento, golpes, caídas, hipo e hipertermias, deshidratación

**Estimación y consecuencia del riesgo. Descripción según la experiencia:**

**ESTIMACIÓN DEL RIESGO:**

Riesgo de deshidratación por las altas temperaturas que se pueden alcanzar en el patio, en las épocas de primavera - verano

Riesgo de caídas por resbalones en charcos en patio, en época lluviosa.

Riesgo de caídas por resbalones en charcos en patio, por heladas, en época de otoño - invierno.

**CONSECUENCIAS:**

Aislamiento, golpes, caídas, hipo e hipertermias, deshidratación

**Riesgos tecnológicos: Derivan de la aplicación y uso de tecnologías.**

3

**Industriales**

**Consecuencias:**

Intoxicación, incendio y/o explosión.

**Estimación y consecuencia del riesgo. Descripción según la experiencia:**

**ESTIMACIÓN DEL RIESGO:**

Introducción de nube de gases, humo o polvo en suspensión procedente de algún escape o vertido industrial cercano, o de localidades próximas que junto a la acción del viento o lluvia atraigan el riesgo al centro.

**CONSECUENCIAS:**

Intoxicación, incendio y/o explosión.

**Transporte de Mercancías Peligrosas**

**Consecuencias:**

Intoxicación, incendio y/o explosión.

**Estimación y consecuencia del riesgo. Descripción según la experiencia:**

**ESTIMACIÓN DEL RIESGO:**

Introducción de nube de gases y/o humo procedente de algún escape o vertido procedente de un accidente de transporte de mercancías peligrosas cercano, que junto a la acción del viento o lluvia atraigan el riesgo al centro.

**CONSECUENCIAS:**

Intoxicación, incendio y/o explosión.

**Nuclear**

**Consecuencias:**

Intoxicación, incendio y/o explosión.

Ref.Doc.: PaeCapIII

Cód.Centro: 29011412

Fecha Generación: 04/12/2023

A SALIDA	29011412 - Rectora Adelaida de la
	Calle de Andalucía
	2024/29011412/M0000000000003
	Fecha: 09/01/2024

**Estimación y consecuencia del riesgo. Descripción según la experiencia:**

**ESTIMACIÓN DEL RIESGO:**

Riesgo muy poco probable. No existe experiencia previa.

**CONSECUENCIAS:**

Intoxicación, incendio y/o explosión.

**Riesgos antrópicos:** Se relacionan directamente con la actividad y comportamientos de las personas.

**Incendios**

**Consecuencias:**

Intoxicación, incendio y/o explosión.

**Estimación y consecuencia del riesgo. Descripción según la experiencia:**

**ESTIMACIÓN DEL RIESGO:**

Introducción de nube de humo procedente de conato de incendio o fuego en desarrollo.

**CONSECUENCIAS:**

Intoxicación, incendio y/o explosión.

**Grandes Concentraciones**

**Consecuencias:**

Caídas, golpes.

**Estimación y consecuencia del riesgo. Descripción según la experiencia:**

**ESTIMACIÓN DEL RIESGO:**

Riesgo de caídas o golpes en el transcurso de la actividad.

**CONSECUENCIAS:**

Caídas, golpes.

**Actividades deportivas**

**Consecuencias:**

Caídas, golpes.

**Estimación y consecuencia del riesgo. Descripción según la experiencia:**

**ESTIMACIÓN DEL RIESGO:**

Riesgo de caídas o golpes en el transcurso de la actividad.

**CONSECUENCIAS:**

Caídas, golpes.

Estimación de las personas de riesgo del centro

Ref.Doc.: PaeCapIII

Cód. Centro: 29011412

Fecha Generación: 04/12/2023

A SALIDA	29011412 - Rectora Adelaida de la
	Calle de Andalucía
	2024/29011412/M0000000000003
	Fecha: 09/01/2024

## Transportes

### Consecuencias:

Caídas, golpes.

### Estimación y consecuencia del riesgo. Descripción según la experiencia:

#### ESTIMACIÓN DEL RIESGO:

Riesgo de caídas o golpes en el acceso al transporte

#### CONSECUENCIAS:

Caídas, golpes.

## Contaminación

### Consecuencias:

Intoxicación.

### Estimación y consecuencia del riesgo. Descripción según la experiencia:

#### ESTIMACIÓN DEL RIESGO:

Introducción de nube de humo o polvo en suspensión procedente de algún incendio o fenómeno atmosférico, que junto a la acción del viento o lluvia atraigan el riesgo al centro.

#### CONSECUENCIAS:

Intoxicación.

## Epidemias y Plagas

### Consecuencias:

Contagios, intoxicación.

### Estimación y consecuencia del riesgo. Descripción según la experiencia:

#### ESTIMACIÓN DEL RIESGO:

Riesgo de contagio por enfermedades contagiosas que desencadene un brote en el centro

#### CONSECUENCIAS:

Contagios, intoxicación.

## Atentados

### Consecuencias:

Golpes, heridas.

### Estimación y consecuencia del riesgo. Descripción según la experiencia:

#### ESTIMACIÓN DEL RIESGO:



SALIDA	29011412 - Rectora Adelaida de la
	Calle de Andalucía
	2024/29011412/M0000000000003
	Fecha: 09/01/2024

Riesgo de que el incidente afecte al desarrollo normal de la actividad educativa, intimidación / agresión al personal del centro.

**CONSECUENCIAS:**

Golpes, heridas.

**Accidentes y desaparecidos**

**Consecuencias:**

Golpes, heridas.

**Estimación y consecuencia del riesgo. Descripción según la experiencia:**

**ESTIMACIÓN DEL RIESGO:**

Riesgo de accidente o de personas desaparecidas en las instalaciones propias del centro o en el transcurso de alguna actividad exterior al mismo.

**CONSECUENCIAS:**

Golpes, heridas.

**Otros**

**Consecuencias:**

Vandalismo: incendios, cortes.

**Estimación y consecuencia del riesgo. Descripción según la experiencia:**

**ESTIMACIÓN DEL RIESGO:**

Riesgo de sufrir daños en las instalaciones con incendios y roturas de elementos y mobiliario del mismo. Esto puede ocurrir en fines de semana, épocas estivales y noches. No obstante, el riesgo intrínseco es alto y puede ocasionar una grave alteración en el funcionamiento del centro. Socialmente, el centro está bien considerado por los vecinos, y es respetado por toda la Comunidad, aunque esporádicamente se podrían dar destrozos en ventanas, persianas, rejas, robos, etc. como consecuencia de actos vandálicos.

**CONSECUENCIAS:**

Vandalismo: incendios, cortes.

**Anomalías en suministros básicos**

**3.3. Identificación, cuantificación y tipología de las personas del centro.**

**Identificación de personas usuarias**

Edificio: EDIFICIO PRIMARIA (Principal)

<b>N.º Docentes</b>		<b>N.º Alumnado</b>	
<b>N.º Personal no docente</b>		<b>N.º de Visitantes</b>	
<b>N.º Personal de Administración y Servicios</b>		<b>N.º Personas Discapacitadas</b>	
<b>Otras personas que pueden estar en el centro</b>			

Ref.Doc.: PaeCapIII

Cód. Centro: 29011412

Fecha Generación: 04/12/2023



A SALIDA	29011412 - Rectora Adelaida de la
	Calle de Andalucía
	2024/29011412/M0000000000003
	Fecha: 09/01/2024

**Observaciones:**

- 45 docentes
- 680 alumnado
- 4 Personal de Administración y Servicios
- 0 Personas con discapacidad.
- 6 a 15 Personal No docente
- 15 Otras personas

**Ocupación:**

La ocupación total de cada planta se calcula sumando la ocupación de cada dependencia de dicha planta (aulas, departamentos, talleres, etc. suponiéndolas ocupadas al máximo). En caso de que el alumnado o personas que la ocupan se desplacen de una dependencia a otra a lo largo de la jornada, se utiliza la ocupación máxima.

La densidad de ocupación se obtiene dividiendo el número de usuarios entre la superficie de cada planta (usuarios/m2).

Planta	N.º Personas	Superficie	Densidad de ocupacion
Planta 1	208	393	0,5292
Planta 2	182	332	0,5481
Planta 3	208	332	0,6265
Planta 1	234	430	0,5441
Planta 1	23	508	0,0452

Edificio: EDIFICIO COMÚN

<b>N.º Docentes</b>		<b>N.º Alumnado</b>	
<b>N.º Personal no docente</b>		<b>N.º de Visitantes</b>	
<b>N.º Personal de Administración y Servicios</b>		<b>N.º Personas Discapacitadas</b>	
<b>Otras personas que pueden estar en el centro</b>			

**Identificación de las personas discapacitadas y descripción de la tipología de discapacidades:**

Nº Alumnado de con limitación: 13

**Observaciones:**

- 45 docentes
- 680 alumnado
- 4 Personal de Administración y Servicios
- 0 Personas con discapacidad.
- 6 a 15 Personal No docente
- 15 Otras personas

**Ocupación:**

La ocupación total de cada planta se calcula sumando la ocupación de cada dependencia de dicha planta (aulas, departamentos, talleres, etc. suponiéndolas ocupadas al máximo). En caso de que el alumnado o personas que la ocupan se desplacen de una dependencia a otra a lo largo de la jornada, se utiliza la ocupación máxima.

La densidad de ocupación se obtiene dividiendo el número de usuarios entre la superficie de cada planta (usuarios/m2).

Planta	N.º Personas	Superficie	Densidad de ocupacion
Planta 1	208	393	0,5292
Planta 2	182	332	0,5481
Planta 3	208	332	0,6265
Planta 1	234	430	0,5441
Planta 1	23	508	0,0452

Edificio: EDIFICIO INFANTIL

N.º Docentes	N.º Alumnado
N.º Personal no docente	N.º de Visitantes
N.º Personal de Administración y Servicios	N.º Personas Discapacitadas
Otras personas que pueden estar en el centro	

### Identificación de las personas discapacitadas y descripción de la tipología de discapacidades:

Nº Alumnado de con limitación: 13

### Observaciones:

- 45 docentes
- 680 alumnado
- 4 Personal de Administración y Servicios
- 0 Personas con discapacidad.
- 6 a 15 Personal No docente
- 15 Otras personas

### Ocupación:

La ocupación total de cada planta se calcula sumando la ocupación de cada dependencia de dicha planta (aulas, departamentos, talleres, etc. suponiéndolas ocupadas al máximo). En caso de que el alumnado o personas que la ocupan se desplacen de una dependencia a otra a lo largo de la jornada, se utiliza la ocupación máxima.

La densidad de ocupación se obtiene dividiendo el número de usuarios entre la superficie de cada planta (usuarios/m<sup>2</sup>).

Planta	N.º Personas	Superficie	Densidad de ocupacion
Planta 1	208	393	0,5292
Planta 2	182	332	0,5481
Planta 3	208	332	0,6265
Planta 1	234	430	0,5441
Planta 1	23	508	0,0452

### Ocupacion total

Se hace una estimación, ya que se trata de un dato muy cambiante en función de la estructura y organización del centro, y de la época en la que se produjera la emergencia. El Jefe de Emergencias, será el que traslade el dato real a los equipos de apoyo externo.

<b>SALIDA</b>	29011412 - Rectora Adelaida de la
	Calle de Andalucía
	2024/29011412/M0000000000003
	Fecha: 09/01/2024

<b>N.º Docentes</b>		<b>N.º Alumnado</b>	
<b>N.º Personal no docente</b>		<b>N.º de Visitantes</b>	
<b>N.º Personal de Administración y Servicios</b>		<b>N.º Personas Discapacitadas</b>	
<b>Otras personas que pueden estar en el centro</b>			

Alumnado que por su NEAE, se pueden considerar usuarios de riesgo:

- \*10 alumno con: Trastornos Graves del Desarrollo y Retrasos evolutivos graves o profundos
- \* 1 Enfermedades raras y crónicas
- \* 1 Discapacidad Física y Lesiones de origen cerebral
- \* 1 Trastornos del Espectro Autista y Trastorno generalizado del desarrollo no especificado

<b>A</b> SALIDA	29011412 - Rectora Adelaida de la
	Calle de Andalucía
	2024/29011412/M0000000000003
	Fecha: 09/01/2024

# PLAN DE AUTOPROTECCIÓN DEL CENTRO

---

Ref.Doc.: PaeCapIV

Cód.Centro: 29011412

Fecha Generación: 04/12/2023

## CAPÍTULO 4: MEDIDAS Y MEDIOS DE AUTOPROTECCIÓN

- 4.1. Medidas y medios humanos. Estructura organizativa y operativa.  
Centro operativo. Servicios externos de emergencia.
- 4.2. Medidas y medios materiales: Información preventiva, avisos y señalización.  
Catálogo de medios y recursos
- 4.3. Zonificación.
- 4.4. Planimetría.

## CAPÍTULO 4: MEDIDAS Y MEDIOS DE AUTOPROTECCIÓN

### 4.1. Medidas y medios humanos: Estructuras organizativa y operativa. Centro Operativo. Servicios externos de emergencia

#### Comisión de salud y prevención de riesgos laborales

La Comisión de Salud y Prevención de Riesgos Laborales es el órgano colegiado que en el seno del Consejo Escolar impulsará, desarrollará y planificará toda la acción preventiva del centro.

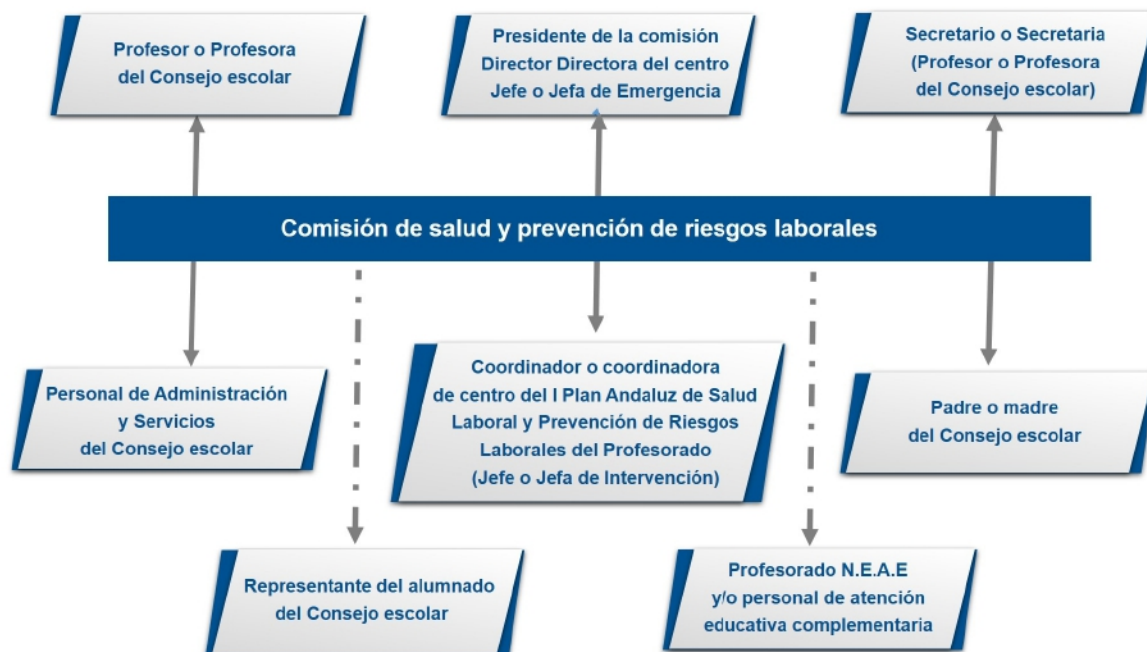

Comisión de salud y prevención de riesgos laborales

	Nombre	Función
Director o Directora	Jurado Olmedo, Encarnación	Jefe o Jefa de Emergencia
Coordinador o coordinadora PRL	Díaz Guerrero, María Rosa	Jefe o Jefa de Intervención
Secretario o Secretaria	Ávila Rodríguez, María Ángeles	Responsable del Control de Comunicaciones
Personal de Administración y Servicios	Jaime Palomo, Eva María	
Profesorado de N.E.A.E	Donaire Vázquez, Paloma	
Padre o Madre del Consejo Escolar	Alcalá García, Eva María	

#### Funciones:

- Promover las acciones que fuesen necesarias para facilitar el desarrollo y seguimiento del I Plan Andaluz de Salud Laboral y Prevención de Riesgos Laborales.
- Participar en el proceso de elaboración del Plan de Autoprotección, supervisar el desarrollo de este y su implantación, proponiendo la realización de actividades formativas ajustadas a las necesidades detectadas.
- Hacer un diagnóstico de las necesidades formativas en materia de autoprotección, primeros auxilios, promoción de la salud en lugar de trabajo y prevención de riesgos laborales, así como proponer el plan de formación que se considere necesario para atender al desarrollo de dichas necesidades y solicitar, al Centro de



Profesorado que le corresponda, la formación necesaria.

- Determinar los riesgos previsibles que puedan afectar al Centro, en función de sus condiciones específicas de emplazamiento, entorno, estructuras, instalaciones, capacidad, actividades y uso, utilizando la información facilitada por la Consejería de Gobernación y el Servicio de Protección Civil, atendiendo a los criterios establecidos por el Plan Territorial de Emergencia de Andalucía.
- Promover la conservación y renovación de las instalaciones y equipos, y de los medios de protección. Impulsar la obtención de los recursos necesarios.
- Proponer al Consejo Escolar las medidas que considere oportunas para mejorar la seguridad y la salud en el Centro, garantizando el cumplimiento de las normas de autoprotección y canalizando las iniciativas de todos los sectores de la comunidad educativa.
- Cuantas acciones se deriven de la implantación del Plan de Salud Laboral y Prevención de Riesgos Laborales del Personal Docente de los Centros Públicos, y le sean encomendadas por la Administración educativa.

### Unidad de Autoprotección, en periodo lectivo

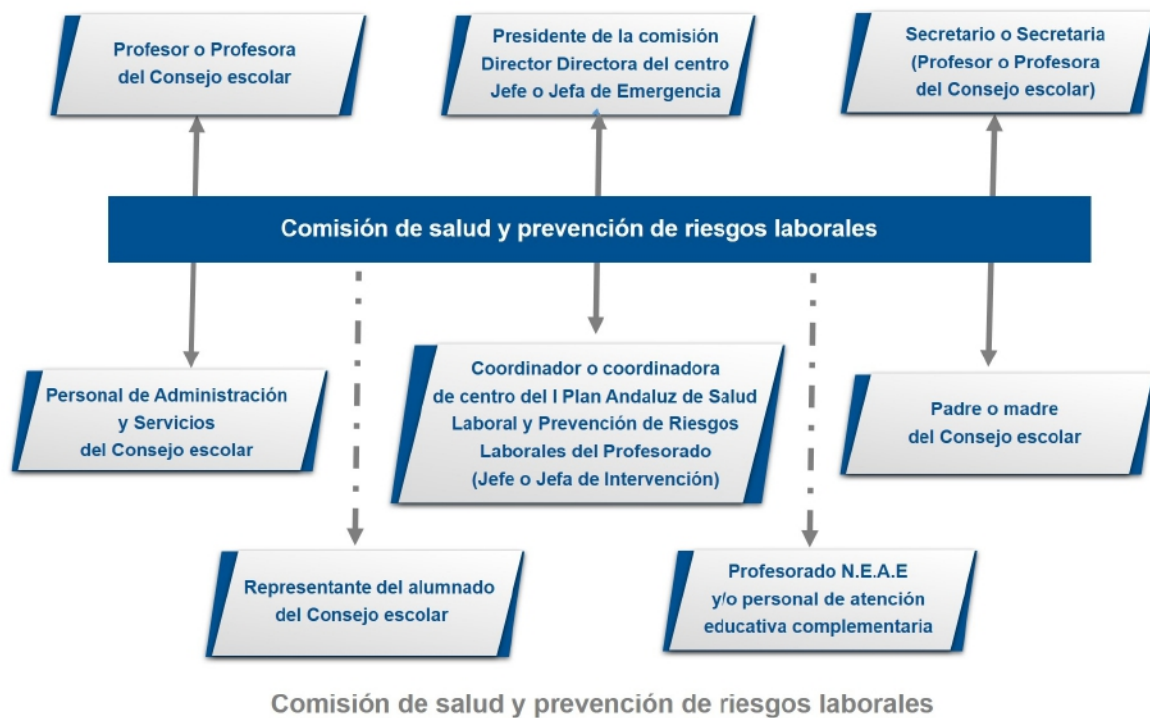

### Equipo operativo del centro (Periodo lectivo y horario de clase de mañana)

Responsabilidad	Nombre	Cargo
Jefe o Jefa de Emergencia	Jurado Olmedo, Encarnación	Director / A
Jefe o Jefa de Intervención	Díaz Guerrero, María Rosa	Jefe / a de Estudios
Responsable del Control de Comunicaciones	Ávila Rodríguez, María Ángeles	Secretario / A

### Control de Comunicaciones (Periodo lectivo y horario de clase de mañana)

Responsabilidad	Nombre	Cargo
Responsable del Control de Comunicaciones	Ávila Rodríguez, María Ángeles	Secretario / A

Funciones específicas del Responsable de Control de Comunicaciones:

- Comunicar con los equipos de apoyo externo (Protección Civil 112) las incidencias que le indique el Jefe o Jefa de Emergencia.
- Comunicar al Jefe o Jefa de Emergencia las instrucciones, recomendaciones e incidencias que reciba del equipo de apoyo externo (bomberos, policía o protección civil).

**Responsable de desconectar instalaciones y abrir y cerrar las puertas (Periodo lectivo y horario de clase de mañana)**

**Funciones:**

El Jefe o Jefa de Emergencias designará a una o varias personas, que se responsabilizarán de abrir y cerrar las puertas de acceso del edificio y desconectar las instalaciones generales.

- Responsabilidad de desconectar las instalaciones. Preferiblemente ha de ser una persona que no sea responsable directamente de algún grupo de alumnado. Se recomienda que sea la persona que desempeñe funciones de mantenimiento, que tendrá acceso a las llaves y conocimiento de las instalaciones. La desconexión de las instalaciones se hará en el orden:
  1. Gas.
  2. Electricidad.
  3. Suministro de gasóleo.
  4. Agua, pero sólo en el caso de que el suministro a los hidrantes sea independiente de la red general.
  5. Otras.
- Responsabilidad de abrir y cerrar las puertas de acceso del edificio o edificios, en caso de evacuación y de confinamiento.

**Equipos de Emergencia (Periodo lectivo y horario habitual de clase)**

Equipo de Primera Intervención (EPI)		
Responsabilidad	Nombre	Cargo
Jefe o Jefa de Intervención	Díaz Guerrero, María Rosa	Jefe / a de Estudios

**Funciones generales de los equipos de emergencia:**

- Estar informados del riesgo general y particular correspondiente a las distintas zonas del edificio.
- Comunicar las anomalías que observen y verificar que sean subsanadas.
- Conocer las instalaciones, los medios de protección, los primeros auxilios y sus normas de empleo y uso.
- Cumplir las funciones específicas asignadas a cada uno de los equipos.

**Funciones específicas de los equipos de emergencia:**

Equipo de Primera Intervención (EPI):

Este equipo tiene una importante labor preventiva, ya que conocerán las normas fundamentales de la prevención de incendios. Combatirán los conatos de incendio con extintores portátiles u otros sistemas de extinción disponibles en su zona de actuación, sin correr riesgos innecesarios, para lo cual deben estar adecuadamente formados en conocimiento del fuego, métodos de extinción, agentes extintores, extintores portátiles, prácticas de extinción con extintores portátiles, operaciones en sistemas fijos de extinción BIEs (Boca de Incendio Equipada) y Plan de Actuación ante Emergencias. Actuarán siguiendo las instrucciones del Jefe o Jefa de Intervención al que informarán debidamente.

**Funciones:**

- Prevenir los siniestros e intervenir de forma inmediata.
- Acudir inmediatamente al lugar donde se ha producido la emergencia para controlarla.
- Tomar las decisiones ajustadas al problema y adoptar las medidas para reducir sus consecuencias.

A SALIDA	29011412 - Rectora Adelaida de la
	Calle de Andalucía
	2024/29011412/M0000000000003
	Fecha: 09/01/2024

- Una vez detectado el siniestro, se dirigirán al punto de alarma y evaluarán sus condiciones. En caso de conato de incendio, lo sofocarán o tomarán las medidas de prevención necesarias con los medios manuales de extinción a su alcance.

**Equipo de Alarma y Evacuación (EAE):**

Los miembros del Equipo de Alarma y Evacuación actuarán como responsable de planta, preferentemente, el que esté situado en el aula más próxima a la salida o escalera de evacuación, en el momento de la emergencia.

**Funciones:**

- Garantizar el funcionamiento de la alarma.
- Ocuparse de la evacuación, o bien del confinamiento, completo o parcial, (dependerá de la situación) de todo el personal, de forma ordenada y controlada.
- El responsable de planta preparará la evacuación, entendiendo como tal la comprobación de que las vías de evacuación están expeditas. Designará la vía o vías de evacuación según la emergencia y las órdenes del Jefe o Jefa de Intervención. Dará las órdenes para el turno de salida. Verificará que no queda nadie en ninguna de las aulas, servicios, laboratorios, y demás dependencias de la planta. Evacuará la planta en último lugar. Una vez terminada la evacuación de la planta, dará parte al Jefe o Jefa de Intervención y al Jefe o Jefa de Emergencia.

**Equipo de Ayuda a Personas con Discapacidad (EAPD):**

Tendrá como función evacuar a las personas con discapacidad (temporal o definitiva). Deberán conocer el lugar donde se encuentra el alumnado con NEE (Necesidades Educativas Especiales), durante la jornada escolar y evacuarán a estas personas, actuando de forma coordinada con el Equipo de Alarma y Evacuación. Una vez finalizada la evacuación se dará parte al Jefe o Jefa de Intervención y de Emergencia.

**Equipo de Primeros Auxilios (EPA):**

Su misión es prestar los primeros auxilios a las personas accidentadas durante una emergencia, para lo cual deberán estar adecuadamente formados y adiestrados.

**Funciones:**

- Prestar los primeros auxilios a las personas lesionadas que hubiera en situación de emergencia.
- Valorar si la persona está gravemente herida y requiere su traslado.
- Informar de las posibles personas lesionadas en la evacuación y de la localización de los heridos (si los hubiera), informando de ello al responsable del control de las comunicaciones, para que sean atendidos por el personal especializado de los servicios externos de emergencia.

**Equipos Operativo del centro (en horario no lectivo)**

Responsabilidad	Nombre	Cargo
Jefe o Jefa de Emergencia	Jurado Olmedo, Encarnación	Director / A

**Equipos de Emergencia (en horario no lectivo)**

**Equipos Operativo del centro (periodo vacacional o festivo)**

Responsabilidad	Nombre	Cargo
Jefe o Jefa de Emergencia	Jurado Olmedo, Encarnación	Director / A

Toda actividad que se realice en periodo vacacional estará sujeta al Decreto 195/2007 de 26 de junio, BOJA nº 137 de 12 de julio de 2007.



**Centro operativo. Componentes.**

Responsabilidad	Nombre	Cargo
<b>Jefe o Jefa de Emergencia</b>	Jurado Olmedo, Encarnación	Director/a del centro o servicio
<b>Suplente</b>		
<b>Jefe o Jefa de Intervención</b>	Díaz Guerrero, María Rosa	Coordinador/a de centro del I Plan Andaluz de Salud Laboral y Prevención de Riesgos Laborales
<b>Suplente</b>		
<b>Responsable del Control de comunicaciones</b>	Ávila Rodríguez, María Ángeles Ávila Rodríguez, María Ángeles Ávila Rodríguez, María Ángeles Ávila Rodríguez, María Ángeles	Secretario o Secretaria Subdirector o Subdirectora
<b>Suplente</b>		

**Servicios externos de Emergencias**

Servicios	Teléfono	Persona de contacto
Emergencias 112	112	
Protección Civil	951928871	
Policía Local	952107176	
Bomberos	951927770	
Guardia Civil	952071520	
Cruz Roja	952222222	
Hospital	951290000	
Centro de Salud	951924350	
Ayuntamiento	951926151	

**4.2. Medidas y medios materiales: Información preventiva, avisos y señalización. Catálogo de medios y recursos**

**Sistemas de alarma y aviso del centro**

A continuación, se enumeran los medios de alarma y aviso para cada uno de los colectivos que se encuentran implicados en una emergencia.

Los sistemas de aviso e información son, entre otros, los siguientes: tablón de anuncios, megafonía, sirena, timbre, periódico del centro, folletos, campanas, silbatos y otros.

Los sistemas de alarma son, entre otros, los siguientes: megafonía, sirena, timbre, campanas, silbatos, señalización luminosa, sistemas de alarma específico para personas con discapacidad, teléfono (para conato de emergencia o fase de alerta) y otros.

En el centro se utilizan los siguientes sistemas de alarma y avisos:

Una de las primeras actuaciones en caso de emergencia real es la desconexión de las instalaciones generales del centro, entre ellas la eléctrica. Es posible que nuestro sistema de alarma dependa del fluido eléctrico, por lo que emplearemos medios de alarma y aviso como silbatos, bocinas a gas / megáfonos a batería, o a viva voz.

**Información preventiva. Ubicación de la señalización**

Las señales de seguridad son el sistema de protección colectiva utilizado para preservar a las personas, de

determinados riesgos, que no han podido ser eliminados por completo, y que permite identificar y localizar los mismos, así como los mecanismos e instalaciones de protección y de auxilio, en caso de emergencia. La Señalización de seguridad proporciona una indicación o una obligación, relativa a la seguridad o a la salud en el trabajo, mediante una señal en forma de panel, un color, una señal luminosa, acústica, una comunicación verbal o una señal gestual, etc., según proceda.

**Señal de Advertencia.** Símbolo gráfico que avisa de la existencia de un peligro. Tiene forma triangular, con el pictograma negro sobre fondo amarillo y bordes negros.

**Señal de Obligación.** Símbolo gráfico que impone la observancia de un comportamiento determinado. Tiene forma redonda, con el pictograma blanco sobre fondo azul.

**Señal de Prohibición.** Símbolo gráfico que no permite un comportamiento susceptible de provocar un peligro. Tiene forma redonda, con el pictograma negro sobre fondo blanco, bordes y banda (transversal descendente de izquierda a derecha) rojos.

**Señal de Salvamento o Socorro.** Indicación relativa a salidas de socorro o primeros auxilios o los dispositivos de salvamento. Están concebidas para advertirnos del lugar donde se encuentran las salidas de emergencia, lugares de primeros auxilios o de llamadas de socorro, emplazamiento para lavabos o luchas de descontaminación. Tienen forma rectangular o cuadrada y pictograma blanco sobre fondo verde.

**Señales relativas a los equipos de lucha contra incendios.** Están concebidas para indicarnos la ubicación donde se encuentran los dispositivos o instrumentos de lucha contra incendios, como extintores, mangueras, etc. Su característica es forma rectangular o cuadrada. Pictograma blanco sobre fondo rojo.

Se señalizan convenientemente los lugares o espacios que pudieran ser escenarios de riesgo (ubicación de depósito de gas, gasoil y canalizaciones de estos, instalaciones que conlleven riesgos potenciales).

Se señalizan los medios de protección contra incendio de utilización manual, que no sean fácilmente localizables desde algún punto de la zona protegida por dicho medio. De tal forma que desde dicho punto la señal resulte fácilmente visible.

Se señala con las señales de seguridad: obligación, advertencia, prohibición, salvamento y extinción de incendios, las zonas o lugares que luego vayan a contemplarse en la planimetría, al objeto que puedan servir de aviso e información a todos los miembros de la comunidad educativa.

Se señala, de forma coherente y homologada, en cuanto a su color, tamaño y forma, conforme a la norma UNE 23-034 y UNE 23-033, y en cuanto a su tamaño se sigue los criterios de la norma UNE 81-501.

En los pasillos se colocarán señales de incendio que indicarán la ubicación o lugar donde se encuentran los dispositivos o instrumentos de lucha contra incendio, como extintores, mangueras, etc. También se colocarán las señales de salvamento y socorro, concebidas para advertir del lugar donde se encuentran las señales de emergencia y lugares de primeros auxilios o de llamadas de socorro.

En todos los casos, los pictogramas de señalización se colocarán perpendicularmente a la pared y a una altura superior a 1,70 m. para que puedan ser visualizadas con facilidad en caso de emergencia, sin perjuicio de la colocación de otros, además, sobre salidas de emergencia, etc.

- Se señalarán las salidas de recinto, planta y edificio, los tipos de acceso, los dispositivos, las instalaciones y dependencias.
- Se dispondrá de señales indicativas de dirección de los recorridos que deben seguirse desde todo origen de evacuación hasta un punto desde el que sea directamente visible la salida o la señal que la indica y, en particular, frente a toda salida de un recinto con ocupación mayor que 50 personas.

Edificio: EDIFICIO PRIMARIA (Principal)		
Planta	Señalización de seguridad Tipo de instalación o dependencia	Tipo de señal (obligación, advertencia, ...)
CARTEL	---}) Normas y recomendaciones generales en caso de incendio	
CARTEL	----}) Cartel de "Usted está aquí"	

Edificio: EDIFICIO COMÚN		
Planta	Señalización de seguridad Tipo de instalación o dependencia	Tipo de señal (obligación, advertencia, ...)
CARTEL	---]) Normas y recomendaciones generales en caso de incendio	
CARTEL	----]) Cartel de "Usted está aquí"	

Edificio: EDIFICIO INFANTIL		
Planta	Señalización de seguridad Tipo de instalación o dependencia	Tipo de señal (obligación, advertencia, ...)
CARTEL	---]) Normas y recomendaciones generales en caso de incendio	
CARTEL	----]) Cartel de "Usted está aquí"	

Es útil elaborar notas informativas preventivas sobre las normas y recomendaciones, así como las instrucciones a seguir para los distintos riesgos detectados por el centro. Estos anuncios, carteles, pictogramas, mapas conceptuales, señal de "Usted está aquí", etc., se colocarán en sitios visibles para que puedan ser seguidos por todas las personas usuarias del centro y las posibles visitas, en caso de producirse una emergencia.

Edificio: EDIFICIO PRIMARIA (Principal)	
Señalización de seguridad	Tipo de señal
CARTEL	----]) Normas y recomendaciones generales en caso de incendio
CARTEL	----]) Cartel de "Usted está aquí"

Edificio: EDIFICIO COMÚN	
Señalización de seguridad	Tipo de señal
CARTEL	---]) Normas y recomendaciones generales en caso de incendio
CARTEL	----]) Cartel de "Usted está aquí"

Edificio: EDIFICIO INFANTIL	
Señalización de seguridad	Tipo de señal
CARTEL	---]) Normas y recomendaciones generales en caso de incendio
CARTEL	----]) Cartel de "Usted está aquí"

**Medios de protección**

Ref.Doc.: PaeCapIV

Cód. Centro: 29011412

Fecha Generación: 04/12/2023

SALIDA	29011412 - Rectora Adelaida de la
	Calle de Andalucía
	2024/29011412/M0000000000003
	Fecha: 09/01/2024

Ref.Doc.: PaeCapIV

Cód.Centro: 29011412

Fecha Generación: 04/12/2023

Sistema de detección (detectores)		Sí	
Columna seca		No	
Rociadores de agua		Sí	
Alarma general		Sí	
Dispone de otro tipo de sistema de alarma no eléctrica (bocina, campana, etc.)	Sí	Tipo	Camaras
Pulsadores		Sí	
Alumbrado de emergencia		Sí	
Disponen de señalización de emergencia en forma de panel		No	
Las vías de evacuación están debidamente señalizadas		Sí	
<b>Relacionar los medios existentes disponibles</b>			
Sala de primeros auxilios		No	
Material y herramientas de rescate		No	
Llavero de emergencias o llave maestra	Sí	Ubicación	Tres puntos diferentes zona edificio
<b>Medios de protección externos</b>			
Hidrantes en las proximidades del Centro educativo	Sí	Nº Plano	
Otros medios de protección ajenos al centro (balsas de aguas, cubas, etc.)	No	Calle	

**Extintores**

Número de edificios: 3

**EDIFICIO PRIMARIA (Principal)**

Extintores					
Planta	Nº	Dependencia	Capacidad del extintor	Plano	Próxima revisión
<b>Polvo ABC</b>					
1	5	Consultar plano	6	7	
2	4	Consultar plano	6	9	
3	4	Consultar plano	6	11	
<b>Nieve carbónica (CO2)</b>					
<b>Otros</b>					

**EDIFICIO COMÚN**

Extintores					
Planta	Nº	Dependencia	Capacidad del extintor	Plano	Próxima revisión
<b>Polvo ABC</b>					
1	12	Consultar plano	6	5	
<b>Nieve carbónica (CO2)</b>					
1	2	Consultar plano	2	5	
<b>Otros</b>					

**EDIFICIO PRIMARIA (Principal)**

**EDIFICIO INFANTIL**

Extintores					
Planta	Nº	Dependencia	Capacidad del extintor	Plano	Próxima revisión
<b>Polvo ABC</b>					
1	6	Consultar plano	6	3	
<b>Nieve carbónica (CO2)</b>					
<b>Otros</b>					

**BIE (Boca de Incendio Equipada)**

**EDIFICIO PRIMARIA (Principal)**

BIE							
Planta	Nº	Dependencia	Estado	Reserva de agua	Grupo de presión	Plano	Próxima revisión
1	3	Consultar plano		No	No	7	
2	3	Consultar plano		No	No	9	
3	2	Consultar plano		No	No	11	

**EDIFICIO COMÚN**

BIE							
Planta	Nº	Dependencia	Estado	Reserva de agua	Grupo de presión	Plano	Próxima revisión
1	3	Consultar plano		No	No	5	

**EDIFICIO INFANTIL**

BIE							
Planta	Nº	Dependencia	Estado	Reserva de agua	Grupo de presión	Plano	Próxima revisión
1	2	Consultar plano		No	No	3	

**Botiquines**

Botiquines:

- EDIFICIO INFANTIL: PLANTA BAJA; AULA 3
- EDIFICIO COMÚN: PLANTA BAJA; COMEDOR
- EDIFICIO COMÚN: PLANTA BAJA; JUNTO GIMNASIO
- EDIFICIO PRIMARIA: PLANTA BAJA; JUNTO ASEOS

Botiquines				
Nº	Edificio	Planta	Contenido	Fecha última revisión
1	EDIFICIO PRIMARIA (Principal)	1	Primeros auxilios	15/09/21

**Centro operativo. Medios**



A SALIDA	29011412 - Rectora Adelaida de la
	Calle de Andalucía
	2024/29011412/M0000000000003
	Fecha: 09/01/2024

- Teléfono fijo: No
- Teléfono móvil: Sí
- Fax: No
- Ordenador (Correo electrónico): Sí
- Emisora de radio: No
- Walkie-talkie: No
- Interfonos: No
- Megafonías: Sí
- Otros: No

Ref.Doc.: PaeCapIV

Cód.Centro: 29011412

Fecha Generación: 04/12/2023

### 4.3. Zonificación

#### Vías de evacuación. Salidas de emergencia

Se eligen y describen las vías o recorridos de evacuación y las salidas de emergencia por plantas y dependencias de cada edificio, así como el orden que se debe seguir en la evacuación de cada uno de los espacios a evacuar. Se aportan fotos que faciliten el proceso descriptivo de las vías de evacuación.

Se aportan fotos que faciliten el proceso descriptivo de las vías de evacuación.

Densidad de ocupación: 0,00

Salidas de evacuación: SE EXPRESAN EN LOS PLANOS DE EVACUACIÓN  ATENDIENDO A LA RUTA DE EVACUACIÓN ASIGNADA A CADA RECINTO O AULA, SE DESALOJARÁ DESDE LAS ESTANCIAS MÁS CERCANAS A LAS ESCALERA HASTA LAS MÁS ALEJADAS PREFERENTEMENTE, ATENDIENDO SIEMPRE LAS INDICACIONES DEL JEFE DE EMERGENCIA. SI EN EL MOMENTO DE LA EVACUACIÓN ALGÚN ALUMNO NO SE ENCONTRARA JUNTO A SU GRUPO SE INCORPORARÁ AL GRUPO MÁS CERCANO.

Vías de evacuación: SE PERMANECERÁ EN TODO MOMENTO JUNTO AL GRUPO, NUNCA SE VOLVERÁ ATRÁS, Y SE DIRIGIRÁN AL PUNTO DE REUNIÓN ESTABLECIDO HASTA RECIBIR NUEVAS INSTRUCCIONES DEL RESPONSABLE DEL GRUPO O JEFE DE EMERGENCIA.

#### EDIFICIO COMÚN

Densidad de ocupación: 0,00

Salidas de evacuación: SE EXPRESAN EN LOS PLANOS DE EVACUACIÓN  ATENDIENDO A LA RUTA DE EVACUACIÓN ASIGNADA A CADA RECINTO O AULA, SE DESALOJARÁ DESDE LAS ESTANCIAS MÁS CERCANAS A LAS ESCALERA HASTA LAS MÁS ALEJADAS PREFERENTEMENTE, ATENDIENDO SIEMPRE LAS INDICACIONES DEL JEFE DE EMERGENCIA. SI EN EL MOMENTO DE LA EVACUACIÓN ALGÚN ALUMNO NO SE ENCONTRARA JUNTO A SU GRUPO SE INCORPORARÁ AL GRUPO MÁS CERCANO.

Vías de evacuación: SE PERMANECERÁ EN TODO MOMENTO JUNTO AL GRUPO, NUNCA SE VOLVERÁ ATRÁS, Y SE DIRIGIRÁN AL PUNTO DE REUNIÓN ESTABLECIDO HASTA RECIBIR NUEVAS INSTRUCCIONES DEL RESPONSABLE DEL GRUPO O JEFE DE EMERGENCIA.

#### EDIFICIO INFANTIL

Densidad de ocupación: 0,00



Salidas de evacuación: SE EXPRESAN EN LOS PLANOS DE EVACUACIÓN ATENDIENDO A LA RUTA DE EVACUACIÓN ASIGNADA A CADA RECINTO O AULA, SE DESALOJARÁ DESDE LAS PLANTAS INFERIORES HASTA LAS SUPERIORES, Y DESDE LAS ESTANCIAS MÁS CERCANAS A LAS ESCALERA HASTA LAS MÁS ALEJADAS PREFERENTEMENTE, ATENDIENDO SIEMPRE LAS INDICACIONES DEL JEFE DE EMERGENCIA. SI EN EL MOMENTO DE LA EVACUACIÓN ALGÚN ALUMNO NO SE ENCONTRARA JUNTO A SU GRUPO SE INCORPORARÁ AL GRUPO MÁS CERCANO.

Vías de evacuación: SE PERMANECERÁ EN TODO MOMENTO JUNTO AL GRUPO, NUNCA SE VOLVERÁ ATRÁS, Y SE DIRIGIRÁN AL PUNTO DE REUNIÓN ESTABLECIDO HASTA RECIBIR NUEVAS INSTRUCCIONES DEL RESPONSABLE DEL GRUPO O JEFE DE EMERGENCIA.

**Punto de concentración exterior e interior. Ubicación**

**Evacuación. Ubicación en el exterior del centro.**

Punto de concentración exterior en caso de evacuación:

- Zona: 2
- Se encuentra en el plano de Zonificación, plano nº 2 del Anexo III

**Zonas de concentración, recepción de ayuda externa y primeros auxilios**

Se indican en el plano correspondiente los puntos de reunión, recepción de ayuda externa y primeros auxilios, en el plano de situación o emplazamiento del centro, con todos sus edificios y las zonas más próximas, ya que pueden estar situados en el exterior del centro.

Igualmente se indican posibles zonas de intervención, base y de socorro, que puedan servir a las ayudas externas. Se debe especificar si hay más de una zona de recepción de las ayudas externas, y su elección en función de la zona en que ocurra una emergencia (ZONA DE INTERVENCIÓN).

Zona de intervención en la que se produce la emergencia: Para todo el centro

En plano de situación o plano en planta del Centro, con su entorno más próximo, se encuentran marcados con los colores siguientes en el plano 2:

Breve descripción	Color
Punto o puntos de concentración exterior al centro.	
Punto o puntos de concentración interior del centro.	
Lugar de recepción de los servicios operativos (zona base).	
Zona de primeros auxilios.	

**Centro operativo y de comunicaciones. Ubicación del centro**

**4.4. Planimetría**

ANEXOS III PLANOS	
Plano nº	Breve descripción
	Carpeta de Planos de Situación

**ANEXOS III PLANOS**

Plano nº	Breve descripción
1	Plano obtenido en internet, donde se encuentra el entorno próximo al Centro Educativo, donde figuran: industrias, instalaciones, accidentes y parajes naturales, accesos, etc.
2	Plano obtenido en internet, donde se encuentra el entorno próximo al Centro Educativo, donde figuran: los accesos y se han colocado industrias, instalaciones, accidentes y parajes naturales, etc.
3	Plano obtenido en internet, donde se encuentra el entorno próximo al Centro Educativo, donde figuran: los accesos y sus sentidos, la localización de los puntos de concentración internos y externos, la recepción de ayuda, los hidrantes y puesto de primeros auxilios.
4	Plano obtenido del catastro donde se marca solo la situación del centro con respecto al Norte geográfico.
5	Plano obtenido del catastro donde se marca la situación del centro con respecto al Norte geográfico. Donde se explicitan los nombres de las calles y las instalaciones, industrias, accidentes y parajes naturales, accesos, etc.
<b>Carpeta de Planos de Emplazamiento</b>	
6	Descripción del centro en planta con las calles que le rodean, accesos e instalaciones de este.
7	Descripción del centro en planta con las calles que le rodean, accesos e instalaciones de este. Incluyendo curvas de nivel.
8	Descripción del centro en planta con las calles que le rodean, accesos e instalaciones del mismo. Incluyendo puertas principales de evacuación y zonas de seguridad.
<b>Carpeta de Medios de Emergencias</b>	
9	Localización de los medios de emergencias (extintores, BIE, señalización, alumbrado, etc.), de las zonas de riesgo y centro de mando.
10	Localización de los medios de emergencias (extintores, BIE, señalización, alumbrado, etc.), de las zonas de riesgo y centro de mando.
11	Localización de los medios de emergencias (extintores, BIE, señalización, alumbrado, etc.)
12	Localización de los medios de emergencias y cuadros eléctricos.
13	Localización de los medios de emergencias y cuadros eléctricos.
14	Señalización de evacuación.
15	Señalización de evacuación.
<b>Carpeta de Planos de Evacuación y Zonificación</b>	
16	Descripción de las vías de evacuación y las zonas de riesgo. Situación del centro de comunicaciones.
17	Descripción de las vías de evacuación y las zonas de riesgo. Situación del centro de comunicaciones.
18	Descripción de las vías de evacuación y las zonas de riesgo. Situación del centro de comunicaciones.
19	Señalización de evacuación.
<b>Carpeta de Planos de Evacuación y Zonificación</b>	
20	Señalización de evacuación.
21	Señalización de evacuación.

Ref.Doc.: PaeCapIV

Cód.Centro: 29011412

Fecha Generación: 04/12/2023

Los planos están depositados en la carpeta que contiene el Plan de Autoprotección para que puedan ser

SALIDA	29011412 - Rectora Adelaida de la
	Calle de Andalucía
	2024/29011412/M0000000000003
	Fecha: 09/01/2024

ANEXOS III PLANOS	
Plano nº	Breve descripción

consultados en caso de emergencia. Se recomienda que estén plastificados para evitar su deterioro. Igualmente, los planos están insertados en la aplicación informática Séneca, preferentemente en A3 y en formato pdf. La planimetría, consta de un número mínimo de planos, (con la simbología según las normas UNE o de forma que sean fácilmente interpretados los usuarios o los servicios de apoyo externo), en los que se especifican claramente los datos y elementos siguientes:

- a. Situación del centro con el entorno próximo, donde figuren los accesos y principales vías de comunicación, acometidas y los hidrantes si los hubiera en los alrededores del centro; y los puntos de concentración, puesto de primeros auxilios y lugar de recepción de la ayuda externa.
- b. Un plano en planta de cada edificio del centro, con las acometidas, accesos y salidas de emergencias y número de personas a evacuar o confinar por áreas (máxima ocupación).
- c. Sistemas de alerta, alarma y detección (pulsadores de alarma).
- d. Interruptores generales de electricidad y llaves de corte, de agua, gas, gas-oil, etc.
- e. Vías de evacuación por planta y edificio.
- f. Medios de extinción (extintores, bocas de incendio equipadas, columnas secas, hidrantes, etc.) y el alumbrado de emergencia y señalización por planta y edificio.
- g. Zonas de riesgos si las hubiere (Mapa de riesgo) por planta y edificio.
- h. Situación del centro de operativo o de mando y comunicación.

Los planos tienen, al menos, los siguientes datos: las vías de evacuación, los medios de autoprotección y extinción, sistema de alarmas y detección si los hubiere, áreas de concentración y confinamiento, reflejando el número de personas a evacuar o confinar por área, cuadros de instalaciones y zonas de especial peligrosidad (compartimentación de sectores de riesgo).

A SALIDA	29011412 - Rectora Adelaida de la
	Calle de Andalucía
	2024/29011412/M0000000000003
	Fecha: 09/01/2024

# PLAN DE AUTOPROTECCIÓN DEL CENTRO

---

## CAPÍTULO 5: MANTENIMIENTO PREVENTIVO DE INSTALACIONES

- 5.1. Mantenimiento preventivo de instalaciones de riesgo
- 5.2. Mantenimiento preventivo de instalaciones de protección

## CAPÍTULO 5: MANTENIMIENTO PREVENTIVO DE INSTALACIONES

El mantenimiento preventivo comprende las acciones que se deben realizar, de forma periódica para prevenir, evitar o neutralizar daños y/o el deterioro de las condiciones físicas del centro, instalaciones, mobiliario y equipos.

### 5.1. Mantenimiento preventivo de instalaciones de riesgo

Tipo de instalación	Descripción de las acciones de mantenimiento preventivo
Productos peligrosos que se almacenan o procesan	SEÑALIZACIÓN CON PICTOGRAMAS, ETIQUETADO Y ALMACENAJE POR SEPARADO.
Instalación eléctrica y de los diferentes equipos eléctricos	SEÑALIZACIÓN Y REVISIÓN SEGÚN REGLAMENTO REBT, POR EMPRESA ACREDITADA. INSPECCIÓN VISUAL CADA TRIMESTRE DE LA INSTALACIÓN Y DE LOS MEDIOS CONTRA INCENDIOS.
Grupo o grupos electrógenos y SAI	SEÑALIZACIÓN Y REVISIÓN SEGÚN REGLAMENTO REBT, POR EMPRESA ACREDITADA. INSPECCIÓN VISUAL CADA TRIMESTRE DE LA INSTALACIÓN Y DE LOS MEDIOS CONTRA INCENDIOS.
Gas ciudad	NO HAY
Propano	NO HAY
Gasoil	NO HAY
Otros depósitos de combustibles	NO HAY
Sala de calderas	REVISIÓN PERIÓDICA ANUAL POR EMPRESA ACREDITADA. INSPECCIÓN VISUAL CADA TRIMESTRE DE LA INSTALACIÓN Y DE LOS MEDIOS CONTRA INCENDIOS.
Centro de transformación eléctrico propio del centro educativo	NO HAY
Sistema contra incendios de la campana o campanas extractoras de la cocina	NO HAY
Equipo de bombeo y aljibe o depósito de agua	REVISIÓN PERIÓDICA ANUAL POR EMPRESA ACREDITADA. INSPECCIÓN VISUAL CADA TRIMESTRE.
Contenedores para depositar residuos químicos	NO HAY
Contenedores para depositar residuos biológicos	NO HAY
Contenedores de pilas y acumuladores	NO HAY
Contenedores para depositar otro tipo de residuos del centro	NO HAY
Conductos de ventilación artificial, y los utilizados en instalaciones de interior	NO HAY
Ascensores, montacargas y elevadores	REVISIÓN PERIÓDICA ANUAL POR EMPRESA ACREDITADA. INSPECCIÓN VISUAL CADA TRIMESTRE.
Desinfección, desratización y desinsectación	SEÑALIZACIÓN Y REVISIÓN PERIÓDICA ANUAL POR EMPRESA ACREDITADA. INSPECCIÓN VISUAL CADA TRIMESTRE.
Campanas extractoras de gases	NO HAY
Declaración de pozo de agua	NO HAY



Tipo de instalación	Descripción de las acciones de mantenimiento preventivo
subterráneo	
Cerramiento de seguridad del pozo subterráneo	NO HAY
Energía solar térmica	NO HAY
Energía solar fotovoltaica	NO HAY
Revisión de cubierta del edificio o edificios	NO HAY
Otras instalaciones que requieran supervisión periódica	NO HAY

**Observaciones:**

El titular del edificio tiene las competencias y responsabilidad del mantenimiento de las instalaciones de protección contra incendios, eléctricas, calderas, etc. Por parte del centro, hemos de verificar que dichas acciones se están llevando a cabo en las fechas correspondientes, evitando así cualquier anomalía que pueda poner en peligro a las personas de la Comunidad Educativa.

**5.2. Mantenimiento preventivo de instalaciones de protección**

Tipo de instalación	Descripción de las acciones de mantenimiento preventivo
Extintores de incendios	SEÑALIZACIÓN HOMOLOGADA NO CADUCADA (10 AÑOS). REVISIÓN PERIÓDICA ANUAL POR EMPRESA ACREDITADA. INSPECCIÓN VISUAL CADA TRIMESTRE.
Detectores de humo	NO HAY
Presión de las bocas de incendio equipadas (BIEs). Hidrantes	SEÑALIZACIÓN HOMOLOGADA NO CADUCADA (10 AÑOS). REVISIÓN PERIÓDICA ANUAL POR EMPRESA ACREDITADA. INSPECCIÓN VISUAL CADA TRIMESTRE.
Sistema contra incendios	REVISIÓN PERIÓDICA ANUAL POR EMPRESA ACREDITADA. INSPECCIÓN VISUAL CADA TRIMESTRE.
Extinción automática de incendios	NO HAY
Alumbrado de emergencia, señalización y pulsadores de alarma	REVISIÓN PERIÓDICA ANUAL POR EMPRESA ACREDITADA. INSPECCIÓN VISUAL CADA TRIMESTRE.
Sistemas de seguridad y alarmas	REVISIÓN PERIÓDICA ANUAL POR EMPRESA ACREDITADA. INSPECCIÓN VISUAL CADA TRIMESTRE.
Sistemas de alarma antirrobo	REVISIÓN PERIÓDICA ANUAL POR EMPRESA ACREDITADA. INSPECCIÓN VISUAL CADA TRIMESTRE.
Otras instalaciones que requieran supervisión periódica	SEGÚN NORMATIVA DE APLICACIÓN / INSTALADOR



<b>SALIDA</b>	29011412 - Rectora Adelaida de la
	Calle de Andalucía
	2024/29011412/M0000000000003
	Fecha: 09/01/2024

# PLAN DE AUTOPROTECCIÓN DEL CENTRO

---

## CAPÍTULO 6: PLAN DE ACTUACIÓN ANTE EMERGENCIAS

- 6.1. Clasificación de las emergencias.
- 6.2. Procedimiento de actuación ante emergencias.
- 6.3. Identificación y funciones de la Unidad de Autoprotección.  
Equipo de emergencia
- 6.4. Responsable de la puesta en marcha del Plan de Autoprotección

## CAPÍTULO 6: PLAN DE ACTUACIÓN ANTE EMERGENCIAS

### 6.1. Claficación de emergencias

Se enuncian los factores de riesgo más importantes que definen una situación de emergencia y que pueden precisar diferentes acciones para su control. Se tiene en cuenta la gravedad de esta y la disponibilidad de medios humanos.

#### Tipo de riesgo

**EVACUACION.** Para evacuar el centro tiene que haber un riesgo que provenga del interior de este:

- . Incendio
- . Explosion
- . Amenaza de bomba
- . Fuga de gas

Se evacuará el centro en los casos anteriormente citados y en los demás casos que se considere oportuno tanto por el Equipo de Emergencia del centro como por los medios externos. El punto de encuentro se encuentra expresado en el Plano 2 "Evacuación General".

**CONFINAMIENTO.** Confinarse significa encerrarse en un lugar seguro en el interior del centro, cuando hay riesgos que proceden del exterior de este, como:

- . Inundaciones
- . Tempestad
- . Accidente químico
- . Incendio forestal

Se confinarán las personas ocupantes del centro, en el mismo en los casos anteriormente citados y en los demás casos que se considere oportuno tanto por el Equipo de Emergencia del centro como por los medios externos. En caso de confinamiento, no podemos pre-establecer un lugar en concreto puesto que desconocemos a priori desde qué orientación o lugar exterior se va a producir la emergencia externa. Será el Jefe de Emergencias quien decida dónde y cómo se confina a los ocupantes.

#### Gravedad

Se clasificarán en función de las dificultades existentes para su control y sus posibles consecuencias:

**Conato de emergencia:** Equipo de Primera Intervención. Si controlan el accidente, se recupera la actividad normal y se hace el informe.

**Emergencia parcial:** El accidente no puede ser controlado. Requiere la actuación de todos los equipos y medios del centro, si bien sus efectos están limitados a un sector del centro y no afectan a otros sectores o personas. Puede ser necesaria la evacuación parcial. En este caso se avisará al TELÉFONO DE EMERGENCIA 112.

**Emergencia general:** Requiere el apoyo de todos los equipos y medios de protección del centro y la ayuda de medios externos y lleva acarreada la evacuación (o confinamiento) total del centro. En este caso se avisará al TELÉFONO DE EMERGENCIA 112.

#### Procedimiento propio del centro:

Conato de emergencia: controlan el accidente el EPI

Emergencia parcial: no puede ser controlado el accidente que afecta a un sector del centro, se avisará al Teléfono de Emergencias 112.

Emergencia general: afecta el accidente a todo el centro y es necesaria una evacuación total, se avisará al Teléfono de Emergencias 112

### Ocupación y medios humanos

Por las disponibilidades de medios de planes de actuación en emergencia, se clasificarán en:

	Ocupación	Medios humanos
Diurno (1)	759	Personal docente / laboral
Nocturno		
Extraescolar		Personas responsables de la actividad
Vacacional / Festivo		

1) Diurno o a turno completo y en condiciones normales de funcionamiento con la máxima ocupación.

En la ocupación del centro se cuenta con medios humanos como son pueden ser: el personal docente, no docente, el personal de Administración y Servicios (si procediera), ya que todos ellos van a ser informados del contenido del presente Plan de Autoprotección, por parte de la coordinadora de autoprotección de PRL, así como van a participar en la realización de un simulacro de emergencia.

### Fases de la emergencia

Las fases de la emergencia se pueden clasificar en:

**Alerta:** Ante una posible emergencia, se moviliza al Equipo de Primera Intervención y se informa de ello al resto de los equipos de Emergencia.

**Intervención:** Cuando efectivamente se comprueba la existencia de una emergencia parcial y ésta puede ser controlada, sencilla y rápidamente, por los equipos de intervención del centro.

**Alarma:** Cuando la emergencia es de tal índole que ha de procederse a evacuar el centro, de forma parcial o total.

**Apoyo:** Es la situación más grave, en la que se solicita y se recibe a los servicios de apoyo externo, informándoles de la situación y evolución del incidente, haciéndose éstos cargo de la emergencia.

La fase de apoyo es la más compleja, dado que requiere la intervención de los servicios externos de apoyo (bomberos, policía, ambulancias, protección civil, etc.), que sólo deben ser llamados en caso de EMERGENCIA PARCIAL Y TOTAL.

#### Procedimiento propio del centro:

Coincidente con el expuesto

### 6.2. Procedimiento de actuación ante emergencias

#### Detección, alerta y activación del Plan

La existencia de una emergencia dentro del ámbito del centro puede ser detectada por cualquier persona del centro y dará pie a la activación del Plan de Autoprotección. La decisión de activar el Plan será tomada por el Jefe o Jefa de Emergencia, o por su suplente, en caso de su ausencia. Los equipos de la Unidad de Autoprotección, asumirá sus funciones, en las diferentes fases. Una vez tomada la decisión de activar el Plan de Autoprotección, dicha activación puede ser parcial o total:

**Parcial:** En los niveles de Conato de Emergencia y Emergencia Parcial.

**Total:** En el nivel de Emergencia General.

La desactivación del Plan se producirá una vez desaparecidas las circunstancias que provocaron su activación y así lo decida el Jefe o Jefa de la Emergencia (o suplente en caso de ausencia de éste).

**Procedimiento propio del centro:**

Cuando sea detectada una situación de emergencia, se alertará al Jefe de Emergencias y al EPI (personal de apoyo o de guardia, cercanos al suceso), que valorarán la situación. El EPI procederá a la intervención con los medios al alcance y sin arriesgarse innecesariamente; si se puede controlar con los medios disponibles, se dará por finalizada la situación de emergencia, emitiéndose a continuación el informe oportuno. En caso contrario, el Jefe de Emergencias será quién ordene dar la alarma: a nivel interno se dará la orden de confinamiento o de evacuación, para lo que ordenará la apertura de puertas, corte de instalaciones y la convenida señal de alarma y evacuación. A nivel externo, el Centro de Comunicaciones contactará con los Servicios de Ayuda Externa y se activará la fase de Apoyo Exterior.

**Mecanismo de alarma**

**Centro operativo. Componentes**

Responsabilidad	Nombre	Cargo
Jefe o Jefa de Emergencia	Jurado Olmedo, Encarnación	Director/a del centro o servicio
Suplente del Jefe o Jefa de emergencia		
Jefe o Jefa de intervención	Díaz Guerrero, María Rosa	Coordinador/a de centro del I Plan Andaluz de Salud Laboral y Prevención de Riesgos Laborales
Suplente del Jefe o Jefa de Intervención		
Encargado o Encargada de Comunicaciones	Ávila Rodríguez, María Ángeles	Secretario / A
Suplente del Encargado o Encargada de Comunicaciones		

**Centro operativo y de comunicaciones. Ubicación del centro**

**Mecanismo de respuesta frente a emergencia colectiva**

**Riesgo:** Emergencia colectiva

**Plan de actuación**

**ALERTA**

1. Ante una emergencia colectiva, cualquier persona puede detectarlo y lo comunicará a los miembros del centro. Se avisará al Jefe o Jefa de Emergencias, o suplente en su caso, el cual valora la emergencia.

**INTERVENCIÓN**

2. Si es un conato de emergencia, el Equipo de Primera Intervención se encargará de la situación.

**ALARMA**

3. Si el Jefe o Jefa de Intervención no puede controlar la situación, dará lugar a una emergencia parcial o general, por lo que avisará la voz de alarma y avisa al Jefe o Jefa de Emergencias para que se pongan en marcha los Equipos de Emergencia.

**APOYO**

4. Si el Jefe o Jefa de Emergencia considera que no puede ser dominada la emergencia avisará a la ayuda externa (protocolo de emergencia 112) y pondrá en marcha la Evacuación (o confinamiento).

**FIN de LA EMERGENCIA**

5. El Jefe o Jefa de Emergencia es la persona encargada de la finalización de la emergencia. Notificará a toda la comunidad educativa el final de la situación de emergencia, restablecerá la actividad normal del centro y elaborará los correspondientes informes y notificaciones. Entre otros contenidos incluirá, el orden cronológico de lo sucedido, actuaciones llevadas a cabo, equipos que han intervenido, daños materiales y personales,



investigación del accidente, posibles causas y medidas correctoras, análisis del plan de emergencia con propuesta de mejora.

**Protocolo ante una emergencia colectiva**

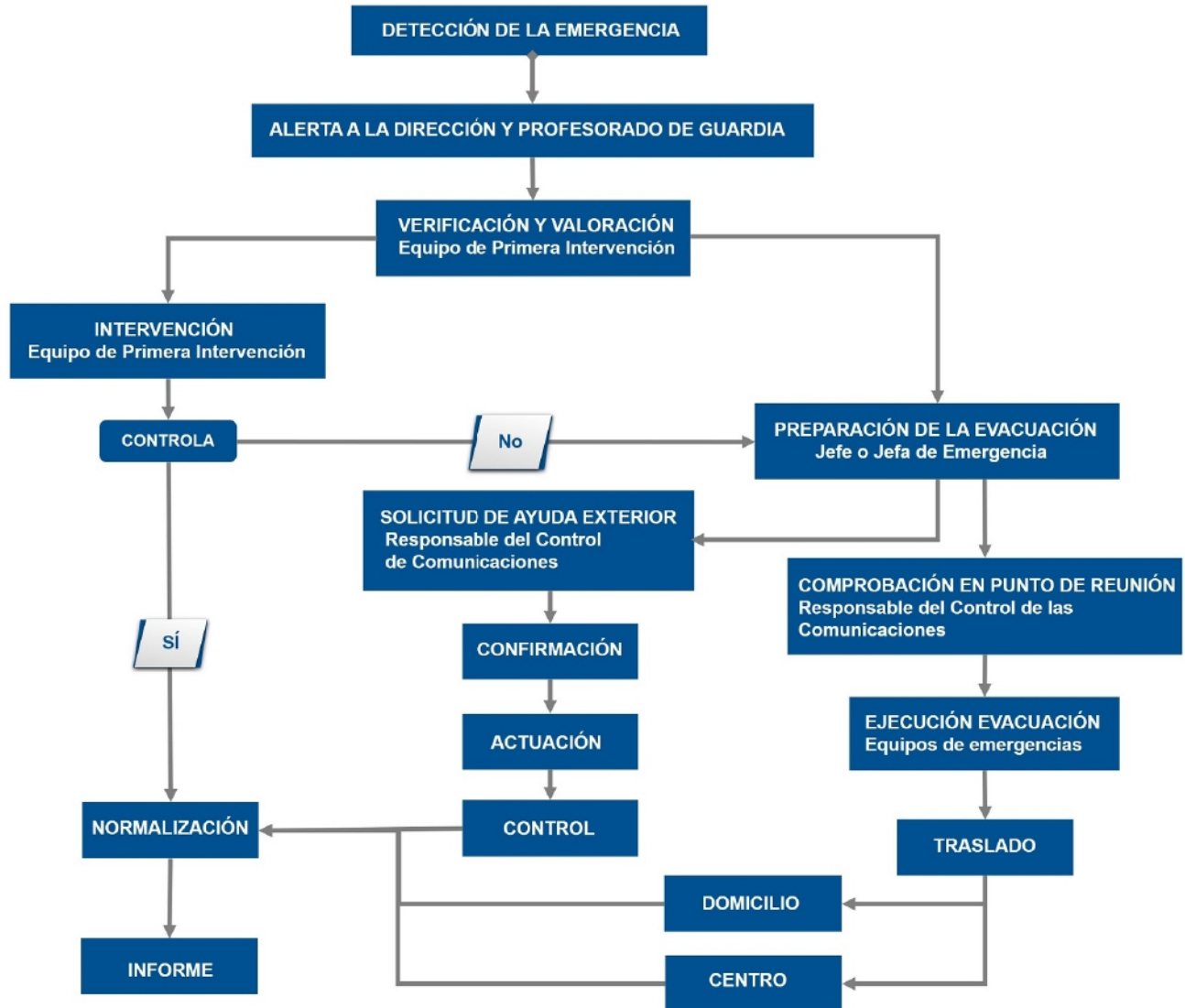

Ref.Doc.: PaeCapVI

Cód.Centro: 29011412

Fecha Generación: 04/12/2023

**Mecanismo de respuesta frente a emergencia individual**

**Riesgo:** Emergencia individual

**Plan de actuación**

**ALERTA**

1. Ante una emergencia individual, cualquier persona puede detectarlo y lo comunicará al equipo directivo del centro. Se avisará al Jefe o Jefa de Emergencias, o suplente en su caso, el cual comprobará y valorará la emergencia.

**INTERVENCIÓN**

2. Si es un accidente leve, el Equipo de Primera Intervención se encargará de la situación y proporcionará asistencia.

**ALARMA**

3. Si el Jefe o Jefa de Intervención no puede controlar la situación porque se trata de un accidente grave avisará la voz de alarma al equipo de primeros auxilios y se procederá al aviso de una ambulancia y de los

familiares.

APOYO

4. Si el Jefe o Jefa de Emergencia considera que no puede ser dominada la emergencia avisará a la ayuda externa (protocolo de emergencia 112), quién decidirá el tratamiento o traslado a su domicilio o al centro de salud.

FIN DE LA EMERGENCIA

5. El Jefe o Jefa de Emergencia elaborará los correspondientes informes notificando la causa del accidente y su tratamiento posterior.

**Protocolo o proceso operativo. Accidente o enfermedad de personas**

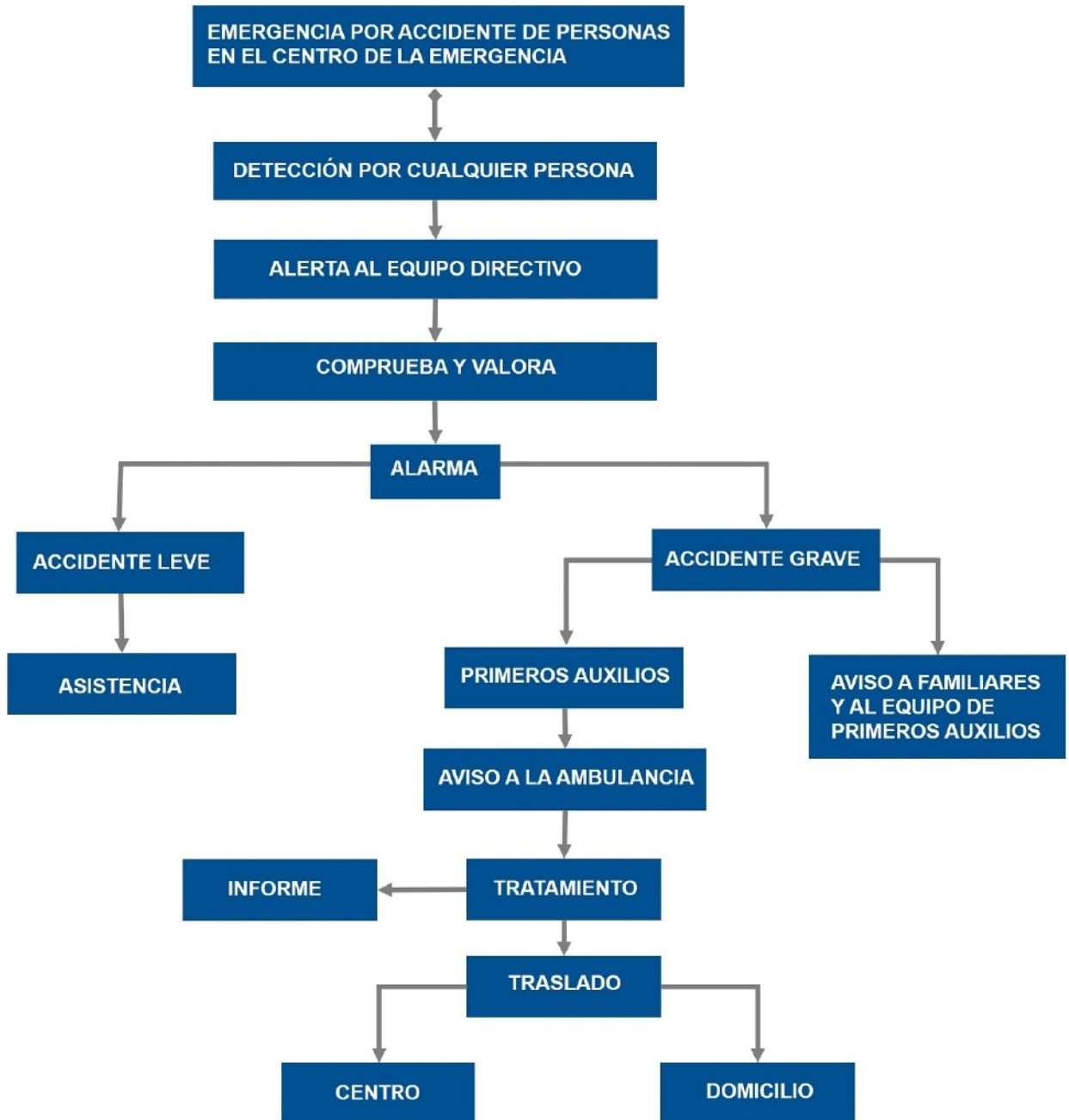

**Mecanismo de respuesta frente a emergencia**

Riesgo: Incendio



A SALIDA	29011412 - Rectora Adelaida de la
	Calle de Andalucía
	2024/29011412/M0000000000003
	Fecha: 09/01/2024

**Plan de actuación**

Con vista a prevenir el riesgo de incendio en el centro, se tendrán en cuenta las siguientes medidas preventivas:

- Respetar la prohibición de no fumar en el centro.
- Retirada de elementos combustibles carentes de uso actual y futuro.
- Retirada de mobiliario y otros objetos combustibles situados en elementos y vías de evacuación.
- No situar libros y papeleras próximos o encima de los radiadores.
- Se prohíbe expresamente la utilización de la sala de calderas como almacén.
- No es admisible utilizar o almacenar gas en zonas de sótanos y semisótanos.
- Mantener el orden y la limpieza, por ejemplo, vaciar las papeleras frecuentemente.
- Verificación de las condiciones de ventilación donde se almacenen productos que desprendan gases o vapores inflamables.
- Si se detectase olor a gas no deben utilizarse los interruptores de las zonas afectadas y si las luces están ya encendidas no deben ser apagadas, procediendo a cortar de inmediato el suministro eléctrico.
- Sustitución de elementos combustibles tales como cortinas, toldos... por otros con menor grado de combustión.
- Control y/o eliminación de posibles focos de ignición.
- Se prohíbe cualquier sistema de calefacción no autorizado.
- Los materiales inflamables deben mantenerse permanentemente alejados de focos de calor y de enchufes y conexiones eléctricas.
- Cualquier modificación de la instalación eléctrica o de combustible debe de ser realizada por instaladores autorizados.
- No sobrecargar las bases de enchufes.
- Desconectar todos los aparatos al final de la jornada.
- No utilizar aparatos eléctricos en mal estado.
- Las máquinas que se utilicen en los Centros Educativos, especialmente los que imparten FP, estarán diseñadas y fabricadas para evitar cualquier peligro de incendio, sobrecalentamiento o explosión, provocado por la propia máquina o por sustancias producidas o utilizadas por la propia máquina.
- Las zonas donde se sitúen medios de protección contra incendios de utilización manual (extintores, pulsadores...) deben mantenerse continuamente despejadas de obstáculos.
- Los extintores disponibles deberán estar correctamente señalizados para permitir su rápida localización, para su empleo.
- Un extintor manual tiene poca capacidad de extinción, por lo que solamente es adecuado para apagar pequeños conatos de incendio.
- Los ocupantes del Centro Educativo deben conocer el significado de las distintas señales y el comportamiento que debe adoptarse con respecto a las mismas.
- Las cocinas, con independencia de su superficie, deben estar ubicadas en la planta baja.
- Los laboratorios y talleres de centros de Formación Profesional, atendiendo a la cantidad y peligrosidad de los productos utilizados, estarán clasificados como locales de riesgo especial, si así fuese procedente.
- Las salidas de emergencia que no sean de uso normal dispondrán de cierres especiales antipánico.
- Deben evaluarse las condiciones de accesibilidad al contexto docente de los distintos servicios de emergencia (bomberos, ambulancias...), suprimiéndose los obstáculos fijos existentes.
- No es admisible clausurar o cerrar con llave, aún con carácter provisional, las puertas de paso de ocupantes, durante el periodo de funcionamiento del Centro.
- Disponer de un llavero de emergencia, en lugar seguro y accesible.
- Los ocupantes del edificio deben ser conocedores de las condiciones de evacuación del mismo.
- Se deberán colocar detectores de humos en las aulas, pasillos y dependencias del centro.

**Recomendaciones en caso de incendio:**

Tras la detección de la emergencia y la alerta al profesorado de guardia, el equipo de primera intervención con el Jefe o Jefa de intervención, valorará el intentar apagar el incendio (en caso de tratarse de un conato) mediante el empleo de los medios de extinción disponibles (sin exponerse). Si ello no es posible (en caso de que el fuego supere la fase de conato) se avisará de inmediato a las ayudas externas, y se evacuará la zona (Plan de Actuación ante Emergencias) teniendo en cuenta estas indicaciones:

- Procure mantener la calma.
- No se entretenga recogiendo objetos personales pues ello puede suponer una pérdida de tiempo importante.
- Proceda a cerrar puertas y ventanas para evitar el avivamiento del fuego y la propagación del humo a otras

Ref.Doc.: PaeCapVI

Cód.Centro: 29011412

Fecha Generación: 04/12/2023

A SALIDA	29011412 - Rectora Adelaida de la
	Calle de Andalucía
	2024/29011412/M0000000000003
	Fecha: 09/01/2024

dependencias, cerciorándose antes de que no quedan más personas en la zona.

- Si se encuentra con una nube de humo salga a ras de suelo.
- Todos los ocupantes (el alumnado, profesorado y personal del Centro) se concentrarán en el punto o puntos de reunión a fin de realizar recuento y comprobar si falta alguien.
- Si se encuentra atrapado intente avisar de su situación y envolverse con ropa mojada procurando permanecer en las zonas más ventiladas.

### Descripción del proceso operativo en caso de un conato de incendio

**- Fase de alerta:**

Accidente que puede ser controlado y dominado de forma sencilla y rápida por el personal y medios de protección del Centro. Sus consecuencias son prácticamente inapreciables, no es necesaria la evacuación del centro y la recuperación de la actividad normal es inmediata.

**- Fase de intervención:**

Comprobación e intervención del Equipo de Primera Intervención que tratará de controlar el conato sin exponerse

### Descripción del proceso operativo en caso de emergencia parcial

**- Fase de alerta:**

Accidente que para ser controlado y dominado requiere la actuación de todos los equipos y medios del Centro Escolar. Los efectos de la emergencia parcial estarán limitados a un sector y no afectarán otros adyacentes ni a terceras personas. Puede ser necesaria la evacuación parcial hacia otros sectores del Centro, por lo que es interesante tener una buena sectorización del Centro

**- Fase de intervención:**

Comprobación por el Equipo de primera Intervención, y da la alarma y procede a la evacuación parcial

**- Fase de alarma:**

Tocar alarma y dar la voz de EMERGENCIA PARCIAL, EVACUACIÓN PARCIAL ZONA DEL EDIFICIO , por dos veces.

**- Fase de apoyo:**

Los propios del centro o en su caso, con ayuda exterior.

### Descripción del proceso operativo en caso de emergencia total

**- Fase de alerta:**

Accidente que precisa para su control el apoyo de todos los equipos y medios de protección del Centro y la ayuda de medios externos.

**- Fase de intervención:**

Comprobación por el Equipo de primera Intervención, y da la alarma y procede a la evacuación total

**- Fase de alarma:**

Tocar alarma y dar la voz de EMERGENCIA GENERAL, EVACUACIÓN DE TODO EL EDIFICIO, por dos veces.

**- Fase de apoyo:**

Los propios del centro o en su caso, con ayuda exterior.

**Protocolo o proceso operativo. Incendio**

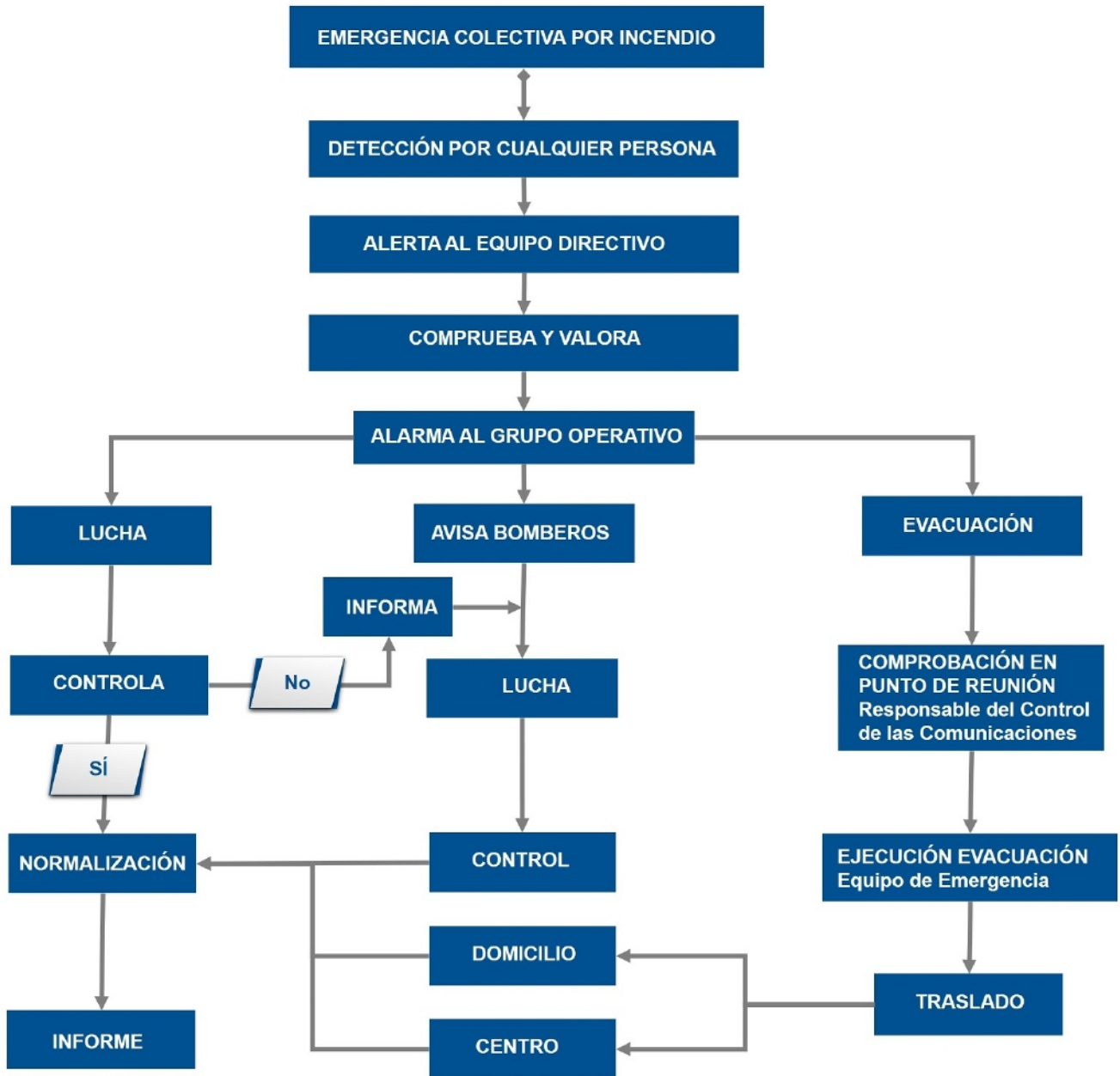

Ref.Doc.: PaeCapVI

Cód.Centro: 29011412

Fecha Generación: 04/12/2023

**Riesgo:** Inundaciones

**Plan de actuación**

Normas generales:

- Entrar al Centro si se está fuera.
- Cerrar puertas y ventanas.
- Confinarse en las aulas o en los espacios previamente establecidos (los más resguardados del exterior y si puede ser que no tengan ventanas).
- Si hay que trasladarse a otra zona del centro, el alumnado se pondrá en fila india y el profesorado hará de guía, tal y como se hace en la evacuación.
- No salir del Centro hasta que lo indiquen las autoridades.



A SALIDA	29011412 - Rectora Adelaida de la
	Calle de Andalucía
	2024/29011412/M0000000000003
	Fecha: 09/01/2024

**Recomendaciones específicas:**

- El Jefe o Jefa de Emergencias y el Responsable del control de las comunicaciones, si es posible deben mantenerse informados por la radio u otros medios. En función de lo indicado por Protección Civil se valorará la necesidad de realizar un confinamiento o evacuación.
- Retirar del exterior del centro (patio o recinto) aquellos objetos que pueden ser arrastrados por el agua.
- Revisar cada cierto tiempo el estado del tejado, la bajada de aguas y los desagües próximos.
- Colocar la documentación importante y los productos peligrosos en las zonas de menor riesgo de inundación.
- Tener preparadas las plantas superiores por si hay que hacer un confinamiento.

Si llegara a inundarse el Centro: Abandonar los sótanos y planta baja, desconectar la energía eléctrica.

**Otras actuaciones específicas del centro**

Es muy importante mantenerse permanentemente informados, de las predicciones meteorológicas y del estado de la situación.

Enviar SMS de comunicación del incidente a los teléfonos de la Base de datos de familias delegadas de cada grupo de clase.

Si llegara a inundarse el edificio, es fundamental abandonar cuanto antes la planta baja y desconectar la energía eléctrica utilizando, preferentemente, linternas para el alumbrado, avisando al Jefe de Emergencias, para que dirija las operaciones de los Equipos de Intervención y de los Equipos de Alarma y Evacuación.

El Equipo de Alarma y Evacuación, facilitará la evacuación de las personas de las zonas más bajas dirigiéndolas a los puntos más altos del edificio.

Seguir las indicaciones de Protección Civil.

Intente responder a las llamadas de ayuda y colaborar con los Equipos intervinientes si fuese necesario, pero no acuda a las zonas afectadas sin que lo soliciten los Equipos de intervención.

Es importante evitar curiosear por las zonas siniestradas; esto es peligroso y además dificultará las labores de actuación.

Si la gravedad de las consecuencias así lo requiere, el Jefe de Emergencias declarará alguno de los niveles de respuesta previstos:

- Conato de emergencia.
- Emergencia Parcial.
- Emergencia General.

El Jefe de Intervención impartirá instrucciones a los equipos de emergencia. Informará al Jefe de Emergencias y en su caso, solicitará la presencia de la ayuda externa.

Acudir al punto de encuentro para confirmar la evacuación segura y efectuar el recuento de personal.

**Riesgo: Geológicos**

**Plan de actuación**

Señales de advertencia:

- Los volcanes suelen mostrar un incremento en su actividad antes de que se produzca una gran erupción, con temblores y escapes de vapor y gases.
- Otras señales de advertencia son:
  - Olor a azufre en los ríos.
  - Lluvia ácida o irritante.
  - Sonidos retumbantes.
  - Chorros de vapor en el volcán.

Ref.Doc.: PaeCapVI

Cód.Centro: 29011412

Fecha Generación: 04/12/2023

A SALIDA	29011412 - Rectora Adelaida de la
	Calle de Andalucía
	2024/29011412/M0000000000003
	Fecha: 09/01/2024

**Recomendaciones generales:**

- No se acerque al volcán en erupción. El viento puede arrastrar escorias calientes y existe la posibilidad de que se arrojen súbitamente productos sólidos.
- Evite las hondonadas, donde puedan acumularse gases nocivos, incluso después de finalizada la erupción.
- Si le sorprende una nube de gas, protéjase las vías respiratorias con un pañuelo húmedo.
- Si llegara a inundarse el Centro: Abandonar los sótanos y planta baja, desconectar la energía eléctrica.

**Recomendaciones en caso de evacuación:**

- Prepare una radio y una linterna con pilas de repuesto en el centro operativo.
- Permanezca atento a las instrucciones que dicten las autoridades.
- Evite las rutas que discurran por valles.
- Recuerde que las cenizas pueden tomar las carreteras resbaladizas.
- Respete las normas de prohibición de acceso a los sectores declarados peligrosos.

**Otras actuaciones específicas del centro**

Ante el Aviso por Protección Civil, de riesgo geológico próximo al Centro, el Coordinador del Plan de Autoprotección y el Jefe de Emergencia solicitarán a Protección Civil el Protocolo de actuaciones a realizar frente al tipo de emergencia comunicado.

Enviar SMS de comunicación del incidente a los teléfonos de familias delegadas.

Permanecer atentos a las informaciones transmitidas por Protección Civil.

No seguir instrucciones que no provengan de fuentes oficiales.

Se informará por Protección Civil directamente o a través de los medios de comunicación, sobre las medidas de protección que se aplicarían según el caso y cómo se tendrían que llevar a cabo.

**Riesgo: Sísmicos**

**Plan de actuación**

**TERREMOTOS**

**Recomendaciones previas al terremoto:**

- Tener preparado un botiquín de primeros auxilios, linternas, radio a pilas, pilas, etc. en el centro operativo. Saber cómo se desconecta el agua, la luz y el gas.
- Fijar los muebles a las paredes y sujetar aquellos objetos que puedan dañar al caerse como cuadros, espejos, lámparas y productos tóxicos o inflamables.- Revisar la estructura de tu centro y, sobre todo, asegurar que los aleros, revestimientos, balcones, etc. tengan una buena fijación a los elementos estructurales (plan de mantenimiento)

**Recomendaciones durante el terremoto:**

- Mantenga la calma. La actitud y comportamiento de los adultos será interpretada por los niños y niñas.
- Si está dentro de un edificio, quédese dentro. Si está fuera, permanezca fuera.
- Utilice el teléfono sólo en casos extremos.
- Dentro de un edificio busque estructuras fuertes: bajo una mesa o cama, bajo el dintel de una puerta, junto a un pilar, pared maestra o en un rincón, y proteja su cabeza.
- No utilice el ascensor y nunca huya rápidamente hacia la salida.
- Fuera de un edificio aléjese de cables eléctricos, cornisas o balcones.
- No se acerque ni entre en los edificios para evitar ser alcanzado por la caída de objetos peligrosos.

**TSUNAMIS**

Ref.Doc.: PaeCapVI

Cód.Centro: 29011412

Fecha Generación: 04/12/2023

A SALIDA	29011412 - Rectora Adelaida de la
	Calle de Andalucía
	2024/29011412/M0000000000003
	Fecha: 09/01/2024

Se entiende por tsunami (del japonés, ""tsu"": puerto o bahía y ""nami"": ola) una ola o serie de olas que se producen en una masa de agua al ser empujada violentamente por una fuerza que se desplaza verticalmente. Las causas que lo originan son: terremotos, volcanes, meteoritos, derrumbes costeros o subterráneos e incluso explosiones de gran magnitud. De todas las causas enumeradas, la más frecuente es el terremoto.

**Recomendaciones:**

- Tenga siempre presente que un tsunami puede penetrar por ríos, ramblas o marismas tierra adentro, por lo tanto, aléjese de éstos.
- Si el centro está en la costa y sienten un terremoto fuerte es posible que posteriormente pueda producirse un maremoto o tsunami.
- Si es alertado de la posibilidad de un maremoto o tsunami sitúese en una zona alta de, al menos, 30 metros sobre el nivel del mar, en terreno natural.
- Un tsunami puede tener varias olas destructivas.
- En el centro de operaciones debe haber una radio, linterna y pilas.

**Otras actuaciones específicas del centro**

Ante el Aviso por Protección Civil, de riesgo sísmico que afecte al Centro, el Coordinador del Plan de Autoprotección y el Jefe de Emergencia, solicitarán a Protección Civil el Protocolo de actuaciones a realizar frente al tipo de emergencia comunicado.

Enviar SMS de comunicación del incidente a los teléfonos de familias delegadas.

Permanecer atentos a las informaciones transmitidas por Protección Civil.

No seguir instrucciones que no provengan de fuentes oficiales.

Se informará por Protección Civil directamente o a través de los medios de comunicación, sobre las medidas de protección que se aplicarían según el caso y cómo se tendrían que llevar a cabo.

**Riesgo: Meteorológicos (o climáticos)**

**Plan de actuación**

Tormentas fuertes. Recomendaciones:

- En el exterior del centro: sitúese al abrigo de los edificios para que le protejan del riesgo de descargas.
- Dentro del centro, cuide que no se produzcan corrientes de aire, cierre puertas y ventanas en caso de tormenta.
- Conviene proteger los aparatos eléctricos desconectándolos de la red para evitar que sean dañados o que ocasionen descargas eléctricas.
- Evite permanecer en los puntos altos del centro y no se refugie debajo de los árboles.
- Aléjese de las alambradas, verjas y otros objetos metálicos.
- El Jefe o Jefa de Emergencias y el Responsable del control de las comunicaciones, si es posible deben mantenerse informados por la radio u otros medios. En función de lo indicado por Protección Civil se valorará la necesidad de realizar un confinamiento o evacuación.

Fuertes vientos. Recomendaciones:

- En el centro: cierre y asegure puertas, ventanas y toldos, especialmente los exteriores.
- Procure no salir del centro durante el vendaval por el peligro de desprendimiento de cornisas u otros materiales.
- Retire macetas y todos aquellos objetos que puedan caer a la calle y provocar un accidente.
- No suba a los andamios.
- Aléjese de cornisas, muros o árboles, que puedan llegar a desprenderse y toma medidas de precaución ante edificaciones en construcción o mal estado.
- No toque cables o postes del tendido eléctrico.

Ref.Doc.: PaeCapVI

Cód.Centro: 29011412

Fecha Generación: 04/12/2023



A SALIDA	29011412 - Rectora Adelaida de la
	Calle de Andalucía
	2024/29011412/M0000000000003
	Fecha: 09/01/2024

- Si el centro está cerca de las playas y de otros lugares bajos que puedan ser afectados por las elevadas mareas y oleajes que pueden generarse ante la intensidad del fuerte viento, actúe como en el caso de inundación.
- El Jefe o Jefa de Emergencias y el Responsable del control de las comunicaciones, deberán mantenerse informados por la radio u otros medios. En función de lo indicado por Protección Civil se valorará la necesidad de realizar un confinamiento o evacuación.

Olas de calor. Recomendaciones:

- No haga esfuerzos desacostumbrados o continuados, especialmente en olas de calor extremo.
- Evite salir en esas horas desde el mediodía hasta el atardecer. Si tiene que hacerlo, protéjase la cabeza con una gorra o sombrilla, camine por la sombra, use ropa holgada y de colores claros.
- Preste especial atención a niños y niñas y profesorado con enfermedades crónicas para evitar problemas de deshidratación.
- Permanezca en los lugares más frescos del centro. Durante el día, cierre ventanas y cortinas o persianas, especialmente las de las fachadas expuestas al sol.

Sequía. Recomendaciones:

- Planifique y optimice racionalmente los usos del agua en el centro.
- Conciencie al alumnado y profesorado para un uso racional de los recursos hídricos.
- Ahorre agua.
- Revise el estado de las cañerías y los grifos para evitar pérdidas.
- Cierre ligeramente las llaves de paso para disminuir el caudal de agua que sale por los grifos.

Olas de frío. Recomendaciones:

- Desconecte los aparatos eléctricos que no sean necesarios.
- Utilice adecuadamente la calefacción.
- Procure que las estufas de carbón o leña, eléctricas y de gas estén alejadas de materiales inflamables, telas, libros, visillos, etc.
- Asegure una buena ventilación cuando utilice estufas de carbón, leña o gas.
- Mantenga alejado al alumnado de las estufas.
- No conviene que el alumnado, especialmente de educación infantil, salga al exterior, si no es necesario.
- Si está en el exterior, protéjase el rostro y la cabeza.

Nevadas y heladas. Recomendaciones:

- Tenga siempre disponibles linternas, radio a pilas y pilas en el centro operativo. El Jefe o Jefa de Emergencias y el Responsable del control de las comunicaciones, si es posible deben mantenerse informados por la radio u otros medios. En función de lo indicado por Protección Civil se valorará la necesidad de realizar un confinamiento o evacuación.
- Abra con frecuencia la llave de paso para que no se congele el agua en las tuberías.
- Si sale al exterior del centro hágalo bien abrigado.

**Otras actuaciones específicas del centro**

**CONSULTAR:**

Protocolo general actuación en el ámbito educativo ante olas de calor o altas temperaturas excepcionales publicado por la Consejería de Educación de la Junta de Andalucía.

Enviar SMS de comunicación del incidente a los teléfonos de familias delegadas.

Permanecer atentos a las informaciones transmitidas por Protección Civil.

No seguir instrucciones que no provengan de fuentes oficiales.

**Riesgo: Industriales**

A SALIDA	29011412 - Rectora Adelaida de la
	Calle de Andalucía
	2024/29011412/M0000000000003
	Fecha: 09/01/2024

### Plan de actuación

Los tipos de accidentes que se pueden producir en una industria son fugas (escapes de gases, vapores y derrames de líquidos), incendios y explosiones.

Recomendaciones si está en el interior del centro:

- Cierre las ventanas y puertas exteriores, baja las persianas y aléjese de la fachada del edificio.
- Cierre la llave de paso del gas y desconecte la electricidad.
- No encienda aparatos eléctricos ni de ventilación exterior hasta que el Jefe o Jefa de Emergencia lo indique.
- El alumnado no debe salir al exterior del centro ni a sus domicilios.
- El Jefe o Jefa de Emergencias y el Responsable del control de las comunicaciones, si es posible deben mantenerse informados por la radio u otros medios. En función de lo indicado por Protección Civil se valorará la necesidad de realizar un confinamiento.

Recomendaciones si está en el exterior del centro:

- Protéjase las vías respiratorias y acuda al interior del centro.
- Siga las instrucciones que te indique el Jefe o Jefa de Emergencia o el profesorado encargado.
- Evite situarse en la dirección del aire, por si hubiera algún elemento en suspensión que pudiera afectar a tu salud.

### Otras actuaciones específicas del centro

Ante el Aviso por Protección Civil, de incendios, derrames o explosiones, fugas de productos y/o sustancias tóxicas producidas por algún enclave industrial próximo, el Coordinador del Plan de Autoprotección y el Jefe de Emergencia solicitarán a Protección Civil el Protocolo de actuaciones a realizar frente al tipo de emergencia comunicado.

Enviar SMS de comunicación del incidente a los teléfonos de familias delegadas.

Permanecer atentos a las informaciones transmitidas por Protección Civil.

No seguir instrucciones que no provengan de fuentes oficiales.

Se informará por Protección Civil directamente o a través de los medios de comunicación, sobre las medidas de protección que se aplicarían según el caso y cómo se tendrían que llevar a cabo.

### Riesgo: Transporte de Mercancías Peligrosas

#### Plan de actuación

Recomendaciones si está en el interior del centro:

- Cierre las ventanas y puertas exteriores, baje las persianas y aléjese de la fachada del edificio.
- Cierre la llave de paso del gas y desconecte la electricidad.
- Evite llamar por teléfono.
- No beba agua del grifo hasta que el Jefe o Jefa de Emergencia o Profesorado responsable lo indique.
- Preste atención a los posibles avisos que puedan dar los Servicios de Emergencia.

Recomendaciones si está en el exterior del centro:

- Evite situarse en la dirección del aire, por si hubiera algún elemento en suspensión que pudiera afectar a su salud.

#### Otras actuaciones específicas del centro

Ante el Aviso por Protección Civil, de incendios, derrames o explosiones, fugas de productos y/o sustancias

A SALIDA	29011412 - Rectora Adelaida de la
	Calle de Andalucía
	2024/29011412/M0000000000003
	Fecha: 09/01/2024

tóxicas producidas por algún accidente de transporte de mercancías peligrosas próximo, el Coordinador del Plan de Autoprotección y el Jefe de Emergencia solicitarán a Protección Civil el Protocolo de actuaciones a realizar frente al tipo de emergencia comunicado.

Enviar SMS de comunicación del incidente a los teléfonos de familias delegadas.

Permanecer atentos a las informaciones transmitidas por Protección Civil.

No seguir instrucciones que no provengan de fuentes oficiales.

Se informará por Protección Civil directamente o a través de los medios de comunicación, sobre las medidas de protección que se aplicarían según el caso y cómo se tendrían que llevar a cabo.

**Riesgo: Nuclear**

**Otras actuaciones específicas del centro**

Se trata de un riesgo prácticamente nulo. No obstante, ante el Aviso por Protección Civil, de incidente nuclear que pudiera afectar a la localidad, el Coordinador del Plan de Autoprotección y el Jefe de Emergencia solicitarán a Protección Civil el Protocolo de actuaciones a realizar frente al tipo de emergencia comunicado.

Enviar SMS de comunicación del incidente a los teléfonos de familias delegadas.

Permanecer atentos a las informaciones transmitidas por Protección Civil.

No seguir instrucciones que no provengan de fuentes oficiales.

Se informará por Protección Civil directamente o a través de los medios de comunicación, sobre las medidas de protección que se aplicarían según el caso y cómo se tendrían que llevar a cabo.

**Riesgo: Transportes**

**Otras actuaciones específicas del centro**

En caso de caída, golpe o accidente los responsables de la empresa concesionaria del transporte comunicará el incidente al Jefe de Emergencias, dentro de su propio Plan de actuación en caso de emergencias.

**Riesgo: Grandes Concentraciones**

**Plan de actuación**

Las concentraciones que se realicen en el centro y no estén contempladas en el Plan de Centro se registrarán por el decreto 195/2007 de 26 de junio de 2007, publicado en el BOJA nº 137 de 12 de julio de 2007.

Las concentraciones que se realicen en el centro que sí están contempladas en el Plan de Centro como semanas culturales, competiciones deportivas, obras de teatro, fiestas del centro, romerías, etc., tendrán en cuenta las medidas preventivas y recomendaciones que a continuación se detallan.

Medidas preventivas:

- Previsión del comportamiento de las personas.
- Información al público o usuario sobre las medidas de autoprotección o cualquier otra.

Recomendaciones generales:

- No correr.
- Prestar especial atención al alumnado con necesidades educativas especiales y a los más pequeños y pequeñas en caso de educación infantil.



A SALIDA	29011412 - Rectora Adelaida de la
	Calle de Andalucía
	2024/29011412/M0000000000003
	Fecha: 09/01/2024

**Otras actuaciones específicas del centro**

Ante una avalancha de personas (normalmente provocada por algún suceso exterior) en los primeros instantes se debe de evitar que el suceso alcance mayores dimensiones. Se tratará de controlar la situación de desorden o de caos que se desencadene. Como norma general: primero se deberá alertar y luego intervenir. Se avisará a los Equipos de Intervención y a los Equipos de Alarma y Evacuación, así como al Jefe de Emergencias y al Coordinador del Plan de Autoprotección. Alertará el Director, declarando la emergencia y requiriendo la ayuda de los Equipos exteriores si fuese necesario. Se tratará de rescatar, socorrer y atender a los heridos producidos por la avalancha de gente, hasta la llegada de los servicios especializados de la Ayuda Externa. Se comprobará que no queda nadie atrapado o en situación de peligro o de gravedad.

**Riesgo: Anomalías en suministros básicos**

**Plan de actuación**

En caso de anomalías graves: El Jefe o Jefa de emergencias (Director o Directora) del centro, recabará información de la empresa suministradora o prestataria del servicio.

La información recabada será comunicada por los centros de Educación Infantil y Primaria a la Delegación Provincial, al Servicio de Inspección y al Ayuntamiento. Los centros de Secundaria y los Servicios Educativos lo comunicarán a la Delegación Provincial al Servicio de Inspección.

La delegación Provincial, valorará, actuará y resolverá, y comunicará al Centro las medidas a tomar.

**Otras actuaciones específicas del centro**

Se comunicará la incidencia a la empresa suministradora y en caso de no reestablecerse a la Delegación Provincial de Educación.

**Riesgo: Contaminación (no tecnológica)**

**Plan de actuación**

Los tipos de accidentes que se pueden producir en una industria son fugas (escapes de gases, vapores y derrames de líquidos), incendios y explosiones.

Recomendaciones si estás en el interior del centro:

- Cierra las ventanas y puertas exteriores, baja las persianas y aléjate de la fachada del edificio.
- Cierra la llave de paso del gas y desconecta la electricidad.
- No enciendas aparatos eléctricos ni de ventilación exterior hasta que el Jefe o Jefa de Emergencia lo indique.
- El alumnado no debe salir al exterior del centro ni a sus domicilios.
- El Jefe o Jefa de Emergencias y el Responsable del control de las comunicaciones, si es posible deben mantenerse informados por la radio u otros medios. En función de lo indicado por Protección Civil se valorará la necesidad de realizar un confinamiento.

Recomendaciones si estás en el exterior del centro:

- Protégete las vías respiratorias y acude al interior del centro.
- Sigue las instrucciones que te indique el Jefe o Jefa de Emergencia o el profesorado encargado.
- Evita situarte en la dirección del aire, por si hubiera algún elemento en suspensión que pudiera afectar a tu salud.

**Otras actuaciones específicas del centro**

Ante el Aviso por Protección Civil, de agentes contaminantes en suspensión en el aire, el Jefe de Emergencias, solicitarán a Protección Civil el Protocolo de actuaciones a realizar frente al tipo de emergencia comunicado.

Ref.Doc.: PaeCapVI

Cód.Centro: 29011412

Fecha Generación: 04/12/2023

A SALIDA	29011412 - Rectora Adelaida de la
	Calle de Andalucía
	2024/29011412/M0000000000003
	Fecha: 09/01/2024

Permanecer atentos a las informaciones transmitidas.

No seguir instrucciones que no provengan de fuentes oficiales.

No abusar del uso del teléfono para evitar el bloqueo de las líneas telefónicas.

Cerrar puertas, ventanas o cualquier hueco al exterior. Cubrir con trapos húmedos las posibles rendijas y desconectar ventiladores y aparatos de aire acondicionado.

Se informará por Protección Civil directamente sobre las medidas de protección que se aplicarían según el caso y cómo se tendrían que llevar a cabo.

**Riesgo:** Actividades deportivas

**Plan de actuación**

En caso de que hubiera un accidente en la actividad deportiva, se tratará como en un accidente escolar.

**Otras actuaciones específicas del centro**

Ante una caída o golpe fortuito en los primeros instantes se debe de evitar que el suceso alcance mayores dimensiones. Se tratará de controlar la situación con primeros auxilios. Se avisará a los Equipos de Intervención y Primeros Auxilios, así como al Jefe de Emergencias y al Coordinador del Plan de Autoprotección. Alertará el Director, declarando la emergencia correspondiente y requiriendo la ayuda de los Equipos exteriores si fuese necesario.

**Riesgo:** Epidemias y Plagas

**Plan de actuación**

Epidemias:

En caso de epidemias, el Jefe o Jefa de emergencias (Director o Directora del centro) se pondrá en contacto con el centro de Salud al cual está adscrito el centro, y seguirá los protocolos marcados por el personal sanitario.

Plagas:

Los centros de Educación Infantil y Primaria, dependientes de los Ayuntamientos, se pondrán en contacto con el mismo, y serán ellos los encargados de determinar la actuación a seguir.

Los centros de Educación Secundaria y los Servicios Educativos, se pondrán en contacto con una empresa del ramo que está autorizada, y ella realizará la actuación.

Tanto para los centros de Educación Infantil, Primaria y Secundaria y para los Servicios Educativos, si existiese riesgo sanitario (ratas, piojos, etc.) se procederá como en una epidemia.

**Otras actuaciones específicas del centro**

CONSULTAR:

Protocolo COVID-19 o traslado al Centro de Salud de referencia.

**Riesgo:** Atentados y amenazas

**Plan de actuación**

Ante una amenaza de bomba, se seguirá el formulario correspondiente del Anexo II, y es imprescindible



A SALIDA	29011412 - Rectora Adelaida de la
	Calle de Andalucía
	2024/29011412/M0000000000003
	Fecha: 09/01/2024

comunicarse con el TELÉFONO DE EMERGENCIA 112, cuyo protocolo de notificación de la emergencia también está en el Anexo II de formularios.

Recomendaciones en caso de recepción de amenaza de bomba:

Existe poca información fiable que nos permita diferenciar entre lo que es en realidad una amenaza de bomba verdadera o una amenaza falsa. Por experiencias acumuladas, una verdadera amenaza tiende a ser más detallada que una llamada de engaño, pero esta información es puramente especulativa.

En todo caso, una vez que la amenaza de bomba ha sido recibida, debe ser evaluada inmediatamente, para ello se recogerán los datos según el formulario del Anexo II. Este formulario debe ponerse a disposición de todo el personal encargado de la recepción de llamadas, debiendo ser instruidos específicamente en su utilización.

Objetivos a alcanzar en caso de recepción de amenaza de bomba:

- Conocer el procedimiento a seguir cuando se recibe una amenaza de bomba.
- Evitar la creación del sentimiento de pánico.
- Mantener la alerta de seguridad como instrumento de reacción ante una amenaza.

Recomendaciones en la Recepción de la Amenaza:

- Todas las llamadas telefónicas recibidas serán consideradas seriamente, hasta que se lleve a cabo la comprobación de la veracidad de las mismas.
- La recepción de una llamada de amenaza en teléfonos independientes de la centralita o que tengan línea directa o reservada, particulariza la amenaza.
- La persona que reciba la notificación, deberá estar advertida de cómo proceder a la obtención del máximo número de datos, siguiendo las instrucciones que a continuación se describen:
  1. Conserve la calma, sea cortés y escuche con atención.
  2. Fíjese en su acento, entonación y frases que usa y anote literalmente todo lo que diga.
  3. Mantenga en la línea telefónica a la persona que llama, el mayor tiempo posible.
  4. Se avisará inmediatamente a la Policía y se tomarán las decisiones oportunas según las orientaciones que indique ésta. La persona que recibió la llamada y el Jefe o Jefa de Emergencia, recibirán a la Policía y le informarán sobre todo lo que necesite.

Nunca manipular paquetes que puedan resultar sospechosos de contener un artefacto explosivo, esperar a que llegue la Policía.

**Otras actuaciones específicas del centro**

Comunicar incidente inmediatamente al teléfono de emergencias 112 y completar Anexo de Emergencia

**Riesgo:** Accidentes y desaparecidos

**Otras actuaciones específicas del centro**

Comunicar incidente inmediatamente al teléfono de emergencias 112 y completar Anexo de Emergencia

**Riesgo:** Otros ()

**Otras actuaciones específicas del centro**

Comunicar incidente inmediatamente al teléfono de emergencias 112 y completar Anexo de Emergencia

**Evacuación**

Ref.Doc.: PaeCapVI

Cód.Centro: 29011412

Fecha Generación: 04/12/2023

A SALIDA	29011412 - Rectora Adelaida de la
	Calle de Andalucía
	2024/29011412/M0000000000003
	Fecha: 09/01/2024

**Para evacuar el centro tiene que haber un riesgo que provenga del interior de este:**

- Incendio
- Explosión
- Amenaza de bomba
- Fuga de gas
- Otros

**Instrucciones en caso de evacuación:**

En general:

- Mantener la calma.
- No correr.
- No utilizar los ascensores o montacargas.
- Las vías de evacuación estarán en todo momento libres de obstáculos.
- En general, el orden de desalojo deberá ser el siguiente: desde las plantas inferiores hasta las superiores, y desde las estancias más cercanas a la escalera hasta las más alejadas preferentemente, o bien atendiendo a que el flujo de personal sea canalizado proporcionalmente entre el número de escaleras y salidas de evacuación existentes.
- Se verificará que no queda nadie en ninguna de las aulas, servicios, laboratorios y todas las dependencias de la planta.
- Prestar especial atención a los alumnos con Necesidades Educativas Especiales.
- Atender siempre las indicaciones del Jefe o Jefa de Emergencia.
- Nunca deberá volverse atrás.
- No se tomarán iniciativas personales.
- Se bajará en orden, al lado de la pared, rápido, pero sin correr ni atropellarse, y sin gritar.
- Permaneciendo en todo momento junto al grupo.
- Dirigirse siempre al punto de reunión, permanecer en el mismo junto al responsable del grupo.

En caso de incendio, atentado o amenaza de bomba y otros riesgos que necesiten evacuación:

- Cerrar puertas y ventanas, para evitar corrientes de aire.
- Si se encuentra una nube de humo, salir a ras del suelo.
- Taparse la boca con un paño humedecido y mojarse la ropa, si es posible, en caso de pasar durante la evacuación por una zona de llamas o de altas temperaturas.

En caso de terremotos o cualquier riesgo sísmico:

- Si se está dentro de un edificio, quedarse dentro. Si se está fuera, permanecer fuera.
- Dentro de un edificio buscar estructuras fuertes: bajo una mesa o cama, bajo el dintel de una puerta, junto a un pilar, pared maestra o en un rincón, y proteger la cabeza.
- Fuera de un edificio alejarse de cables eléctricos, cornisas o balcones.
- No colocarse entre los edificios para evitar ser alcanzado por la caída de objetos peligrosos.

**Espacio o espacios exteriores seguros (punto o puntos de concentración)**

- Según plano nº 2 - 02 EVACUACIÓN GENERAL
- Breve descripción: El espacio exterior seguro es aquel en el que se puede dar por finalizada la evacuación de los ocupantes del edificio, debido a que cumple las condiciones recogidas en el Documento Básico del Código Técnico de la Edificación DB - SI. Se expresa en el Plano 2: evacuación general.

**Vía de evacuación. Diseño de las vías de evacuación**

- Según plano nº 2 - 02 EVACUACIÓN GENERAL
- Breve descripción: Una vía de evacuación es un camino inconfundible, continuo y sin obstáculos desde cualquier punto de un edificio abierto a todos los usuarios hasta el espacio exterior seguro y/o la vía pública. Nuestras vías de evacuación se expresan en los planos "Evacuación y Zonificación" por cada planta de cada

A SALIDA	29011412 - Rectora Adelaida de la
	Calle de Andalucía
	2024/29011412/M0000000000003
	Fecha: 09/01/2024

edificio.

### Recomendaciones preventivas para la evacuación

- Comprobar diariamente, y a primera hora de la jornada, que los sistemas de alarma y las puertas que intervienen en la evacuación funcionan correctamente.
- El Jefe o Jefa de Emergencia, comprobará diariamente a primera hora de la jornada, que las vías de evacuación están despejadas.

### Normas y recomendaciones del centro

En caso de evacuación se procederá a desalojar el edificio atendiendo a las instrucciones generales de Protección Civil, que de forma prioritaria son:

- Evacuarán en primer lugar las plantas inferiores y tras ellas, las superiores.
- Evacuarán en primer lugar las dependencias más cercanas a puertas de salida del edificio y/o a las escaleras.
- Se circulará por pasillos y escaleras en una única fila, o en dos si el ancho de la vía de evacuación así lo permite. De este modo se debe permitir una zona libre para que los Equipos de Emergencias puedan transitar con suficiente libertad.

### Confinamiento

Confinarse significa encerrarse en un lugar seguro en el interior del centro, cuando hay riesgos que proceden del exterior del centro, como:

- Inundaciones
- Tempestad
- Accidente químico
- Incendio forestal
- Otros

### Instrucciones en caso de confinamiento

En general:

- Mantener la calma.
- Entrar al Centro si se está fuera.
- Cerrar puertas y ventanas.
- Prestar especial atención al alumnado con Necesidades Educativas Especiales.
- Confinarse en las aulas lo más alejado de las ventanas, o en los espacios previamente establecidos (los más resguardados del exterior y si puede ser que no tengan ventanas).
- Si hay que trasladarse a otra zona del Centro, el alumnado se pondrá en fila india y el profesorado hará de guía, tal y como se hace en la evacuación.
- No salir del Centro hasta que lo indique el Jefe o Jefa de Emergencia.

En caso de incendio externo:

- Ir siempre al lugar contrario donde se produce el incendio.
- El lugar debe estar situado, a ser posible, en contra del aire.
- Tapar las aperturas de las puertas. Si se tienen trapos, y es posible humedecerlos tapar las aperturas de las puertas.
- Hacerse visible al exterior a través de las ventanas para poder ser localizados por los equipos de emergencias.
- Si en el desplazamiento hacia el lugar de confinamiento nos encontramos con una nube de humo, desplazarse al nivel del suelo.

En caso de tormentas, fuertes vientos o vendavales, ola de frío y nevadas (riesgos meteorológicos):

- Conviene proteger los aparatos eléctricos desconectándolos de la red para evitar que sean dañados o que ocasionen descargas eléctricas.



A SALIDA	29011412 - Rectora Adelaida de la
	Calle de Andalucía
	2024/29011412/M0000000000003
	Fecha: 09/01/2024

- En caso de inundación abandonar los lugares bajos (Sótanos y Planta baja si fuera necesario).
- Utilizar adecuadamente la calefacción.
- Procurar que las estufas de carbón o leña, eléctricas y de gas estén alejadas de materiales inflamables, telas, libros, visillos, etc.
- Asegurar una buena ventilación cuando utilices estufas de carbón, leña o gas.
- Mantener alejado al alumnado de las estufas.
- No conviene que el alumnado, especialmente, los más sensibles (E. Infantil, necesidades educativas especiales, etc.), salga al exterior si no es necesario.

En caso de contaminación (riesgos industriales, contaminación y transporte de mercancías):

- Recomendaciones si estás en el interior del centro:
  - Cerrar la llave de paso del gas y desconectar la electricidad.
  - No encender aparatos eléctricos ni de ventilación exterior hasta que el Jefe o Jefa de Emergencia lo indique.
- Recomendaciones si estás en el exterior del centro:
  - Proteger las vías respiratorias y acudir al interior del centro.
  - Evitar situarse en la dirección del aire, por si hubiera algún elemento en suspensión que pudiera afectar a tu salud.

### Espacios más protegidos del Centro (punto de confinamiento)

- Breve descripción: En caso de confinamiento, no podemos pre-establecer un lugar en concreto puesto que desconocemos a priori desde qué orientación o lugar exterior se va a producir la emergencia externa. Será el Jefe de Emergencias quien decida dónde y cómo se confina a los ocupantes.

### Normas y recomendaciones del centro

#### NORMAS GENERALES:

1. Ayudarnos unos a otros. Dirigir y ayudar con especial atención a las personas limitadas.
2. Si se está en el exterior, entrar en el edificio.
3. Mantenerse alejado de puertas y ventanas.
4. Parar y desconectar las instalaciones que se estén utilizando.
5. Si al sonar la señal de confinamiento no estamos en nuestra aula, dirigirnos al aula más cercana al lugar en que nos hallemos.
6. Si las aulas dejan de ser lugares seguros, dirigirse al punto de confinamiento siguiendo las instrucciones propias de la evacuación:
  - Mantener la calma
  - Obedecer las instrucciones de profesores/as.
  - Dirigirse en orden, en una fila que ocupe únicamente un lateral del pasillo en silencio.
  - Si no nos encontramos con nuestro grupo, al llegar al punto de confinamiento unirnos a él y notificarlo al responsable.

#### PROHIBICIONES:

1. Separarse del grupo, salir del aula.
2. Durante el traslado al punto de confinamiento dejar huecos en las filas, llevarse bultos o similares, correr, empujarse y atropellarse, detenerse, retroceder por algo o por alguien.
3. Abandonar el punto de confinamiento hasta nueva orden.

### Instrucciones en caso de emergencia colectiva y para la realización de simulacros

#### Instrucciones al profesorado

El profesorado seguirá las indicaciones, establecidas en las reuniones previas a los simulacros, del Jefe o Jefa de Emergencia y del Coordinador o coordinadora de centro del I Plan Andaluz de Salud Laboral y Prevención de Riesgos Laborales del Profesorado.

En caso de evacuación:

- El profesorado no incurrirá en comportamientos que puedan detonar precipitación o nerviosismo, evitando que

A SALIDA	29011412 - Rectora Adelaida de la
	Calle de Andalucía
	2024/29011412/M0000000000003
	Fecha: 09/01/2024

- esta actitud pudiera transmitirse al alumnado, con las consecuencias negativas que ello llevaría aparejadas.
- El profesor o profesora de cada aula será el único responsable de conducir y tranquilizar al alumnado en la dirección de salida prevista, manteniendo el orden, eliminando obstáculos si los hubiere, y evitando que el grupo se disgregue, incluso en el punto de encuentro.
  - Cada profesor o profesora evacuará al alumnado y verificará que las ventanas y puertas estén cerradas. Siempre que sea posible, organizará la estrategia de su grupo, encargando a algunos alumnos y alumnas la realización de las funciones concretas como cerrar ventanas, contar al alumnado, controlar que no lleven objetos personales, a apagar las luces, cerrar la puerta una vez que hayan salido todos y todas de clase, etc.
  - El profesorado seguirá las instrucciones en cuanto a orden de salida y se dirigirá a al punto de concentración, previamente establecido en la reunión preparatoria del simulacro, y contarán a los alumnos y alumnas para confirmar la correcta evacuación del aula.
  - Se designarán a una o varias personas que se encarguen de evacuar a las personas con discapacidad o dificultades motrices permanentes y/o transitorias (pierna escayolada, esguince de tobillo, etc.) si las hubiera. El profesor esperará la llegada del equipo de apoyo a personas con necesidades educativas especiales.

En caso de confinamiento:

- Para realizar el confinamiento hay que conocer las zonas más protegidas del Centro (punto de confinamiento) en cada caso.
- La señal de alarma será distinta de la de evacuación.
- Entrar dentro del edificio si nos encontramos fuera.
- Trasladarse a las aulas y confinarse en ellas y en el espacio más resguardado del exterior (alejado de ventanas y puertas).
- En el caso de que las aulas no sean seguras, el alumnado se desplazará en fila india hasta otra ubicación en el edificio que sea considerada segura (punto de confinamiento) que previamente haya sido indicada.

### Normas y recomendaciones del centro

Una vez elaborado el Plan de Autoprotección en el centro, por parte del responsable del mismo, el siguiente paso para la completa implantación del mismo es la realización del obligatorio simulacro, al menos, una vez por curso.

Los pasos a seguir para la correcta ejecución del mismo son los siguientes:

1. En primer lugar, es importante llevar a cabo una labor informativa con el alumnado y personal del centro, a los cuales se les explicará las normas básicas a seguir en caso de emergencia y los puntos de concentración tanto internos como externos previamente fijados.
2. El Jefe de emergencias elegirá el día en el que se realizará el simulacro. Dicha fecha no debe ser conocida ni por el personal, ni por el alumnado.
3. El Jefe de emergencias debe simular dónde se encuentra la supuesta emergencia, por ejemplo, fuego en cuadro eléctrico general.
4. Se dará la voz de alarma, (en este caso al ser en el cuadro eléctrico la voz de alarma será el megáfono), mientras se comunica a viva voz por dónde deben evacuar dependiendo de dónde se encuentre la emergencia.
5. La persona responsable del control y comunicaciones simula llamar al 112 para informarles de la situación.
6. El Equipo Operativo comprobará que toda la evacuación se está realizando correctamente.
7. Desconectar instalaciones del centro y abrir las puertas para facilitar la evacuación, por personal responsable de realizar dichas funciones.
8. El Equipo de emergencia se dirige al punto de encuentro donde se comprueba que todo el edificio ha sido evacuado (recuento de personal)

NOTAS:

- En los simulacros nunca se saldrá al exterior, salvo que se haya organizado el tráfico rodado.
- Anotar tiempo de evacuación por plantas y deficiencias encontradas.
- El personal del centro no debe conocer el día de la realización del simulacro, a excepción del Equipo de Emergencia.
- Es necesario avisar con antelación al servicio local de emergencias para avisarles de la realización del simulacro y así evitar que se produzcan falsas alarmas por parte de vecinos de la zona.

### Instrucciones al alumnado



A SALIDA	29011412 - Rectora Adelaida de la
	Calle de Andalucía
	2024/29011412/M0000000000003
	Fecha: 09/01/2024

En caso de evacuación:

- El alumnado dejará de hacer la tarea que le ocupaba y se centrará en la nueva situación de emergencia.
- Actuarán siempre de acuerdo con las indicaciones de su profesor o profesora, y en ningún caso deberá seguir iniciativas propias.
- Aquellos alumnos o alumnas que tengan encomendada unas funciones concretas por su profesor o profesora se responsabilizarán de cumplirlas (cerrar ventanas, cerrar la puerta del aula, comprobar que no queda nadie, etc.) y de colaborar con el profesorado en mantener el orden.
- Los alumnos y alumnas no recogerán sus objetos personales, con el fin de evitar demoras.
- El alumnado, que al sonar la señal de alarma se encuentre fuera del aula a la que pertenezca, en los aseos o en otros locales anexos, deberá incorporarse al grupo más cercano, según su localización, en el momento de la emisión de la señal de alarma, y en el exterior buscarán a su grupo y se incorporan al mismo comunicándose a su profesor.
- Todos los movimientos deberán realizarse de prisa, pero sin correr, sin atropellar, ni empujar a los demás.
- Ningún alumno ni alumna deberá detenerse junto a las puertas de salida.
- El alumnado deberá realizar este ejercicio en silencio y con sentido del orden y ayuda mutua, para evitar atropellos y lesiones, ayudando a los que tengan dificultades o sufran caídas.
- Los alumnos y alumnas deberán realizar esta práctica de evacuación respetando el mobiliario y equipamiento escolar y utilizando las puertas con el sentido de giro para el que están previstas.
- En el caso de que en las vías de evacuación exista algún obstáculo que durante el ejercicio dificulte la salida, será apartado por el alumnado, si fuera posible, de forma que no provoque caídas de las personas o deterioro del objeto.
- En ningún caso ningún alumno ni alumna deberá volver atrás con el pretexto de buscar a hermanos o hermanas menores, amigos o amigas, objetos personales, etc.
- En todo caso los grupos permanecerán siempre unidos sin disgregarse ni adelantar a otros, incluso cuando se encuentren en los lugares exteriores (en las zonas de seguridad) de concentración previamente establecidos, con objeto de facilitar al profesorado el control de los alumnos y alumnas.

En caso de confinamiento:

- Para realizar el confinamiento hay que conocer las zonas más protegidas del Centro (punto de confinamiento) en cada caso.
- La señal de alarma será distinta de la de evacuación.
- El alumnado dejará de hacer la tarea que les ocupaba y se centrará en la nueva situación de emergencia.
- Actuarán siempre de acuerdo con las indicaciones de su profesor o profesora, y en ningún caso deberá seguir iniciativas propias.
- Aquellos alumnos o alumnas que tengan encomendada unas funciones concretas por su profesor o profesora se responsabilizarán de cumplirlas (cerrar ventanas, cerrar la puerta del aula, comprobar que no queda nadie, etc.) y de colaborar con el profesorado en mantener el orden. Los alumnos y alumnas no recogerán sus objetos personales, con el fin de evitar demoras.
- Entrar dentro del edificio si nos encontramos fuera.
- El alumnado, que al sonar la señal de alarma se encuentre fuera del aula a la que pertenezca, en los aseos o en otros locales anexos, deberán incorporarse al aula más cercano, según su localización, en el momento de la emisión de la señal de alarma, confinarse en ella y en el espacio más resguardado del exterior (alejado de ventanas y puertas).
- En el caso de que las aulas no sean seguras, el alumnado, siguiendo las indicaciones del profesor o profesora, se desplazará en fila india hasta otra ubicación en el edificio que sea considerada segura (punto de confinamiento) que previamente haya sido indicada. Si no se encontraban en su aula, buscarán a su grupo y se incorporan al mismo comunicándose a profesorado.

### Normas y recomendaciones del centro

Se explicará de forma clara y sencilla el procedimiento anterior. Como pautas clave que explicará que:

SI DETECTAS UNA EMERGENCIA:

- Informa rápidamente al Jefe de Emergencias.
- No pierdas la calma, no corras, no grites.
- Cierra puertas y ventanas si abandonas el lugar.
- Sigue la ruta de evacuación hasta la zona de encuentro.
- Si encuentras humo desplázate a ras de suelo.

SI LA SALIDA ESTÁ BLOQUEADA

<b>A</b> SALIDA	29011412 - Rectora Adelaida de la
	Calle de Andalucía
	2024/29011412/M0000000000003
	Fecha: 09/01/2024

- Permanece en el lugar colocando ropas húmedas en las ranuras de puertas y hazte ver por las ventanas.

## Prestación de Primeras Ayudas

### ALERTA

1. Ante un accidente individual, cualquier persona puede detectarlo y lo comunicará a los miembros del centro. Atiende el profesorado del aula o el personal del centro. Se asiste y se cura. Se comunica o no a la familia en función de su gravedad.

### INTERVENCIÓN

2. Si la persona que atiende no controla la situación, alerta al Equipo de Primera Intervención (profesorado de guardia o personas designadas) y al Jefe o Jefa de Emergencias, o suplente en su caso. Se asiste y se cura y se comunica a los familiares.

### ALARMA

3. Si es necesario, el Jefe o Jefa de Emergencias, o suplente en su caso, alerta al Equipo de primeros Auxilios (con formación en primeros auxilios) para que asista a la persona accidentada o enferma, y se avisará a la familia para que la traslade al Centro de Salud.

### APOYO

4. Si es de mayor gravedad, el Jefe o Jefa de Emergencias, o suplente en su caso, avisará a la ambulancia (061), informará y recibirá a la ayuda externa (protocolo de emergencia 112) y avisará a los familiares indicándole la situación.

5. Finalmente, el Jefe o Jefa de Emergencia realizará el informe de registro en Séneca de comunicación de accidente correspondiente.

**Protocolo de prestación de Primeras Ayudas**

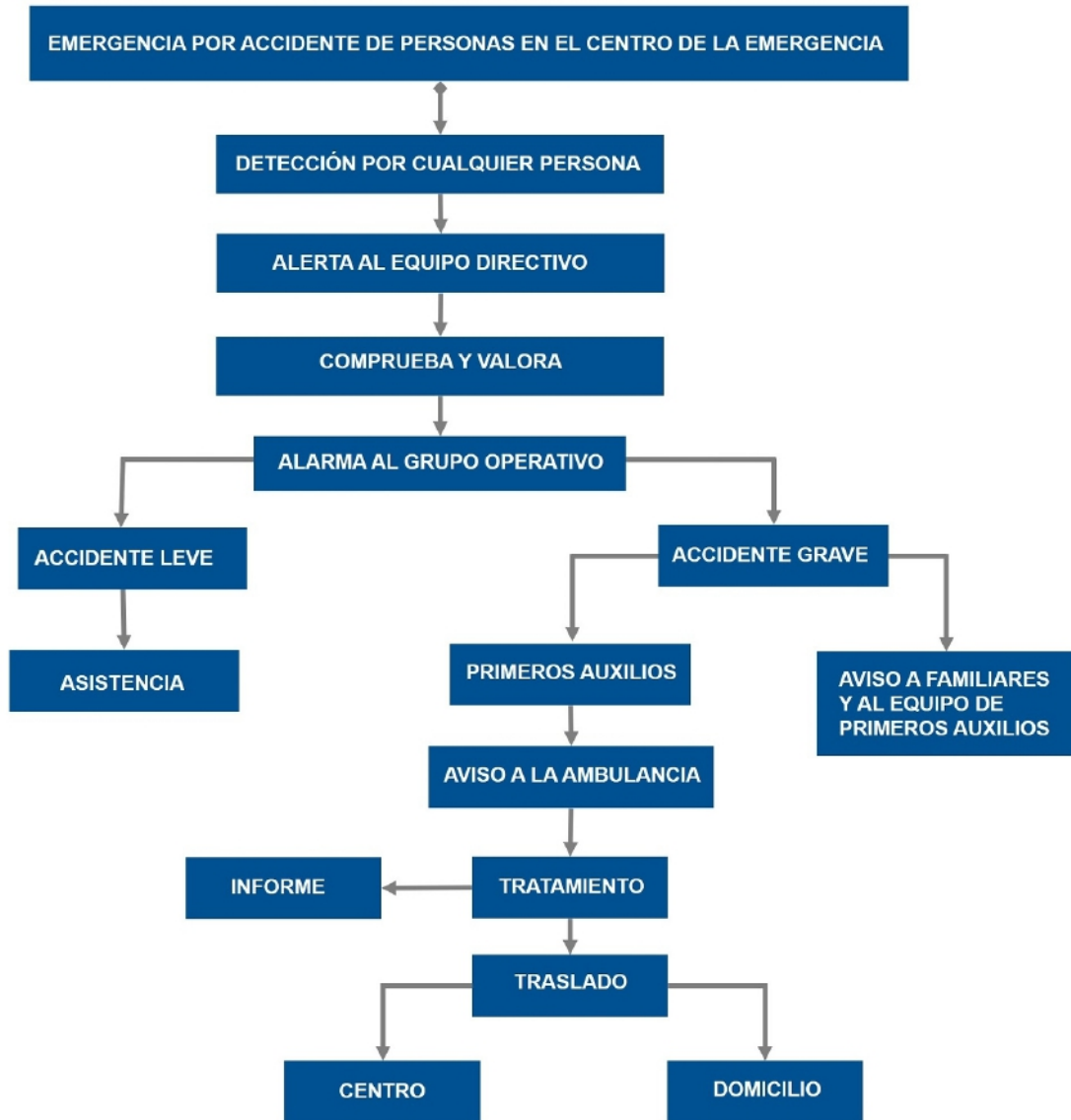

Ref.Doc.: PaeCapVI

Cód.Centro: 29011412

Fecha Generación: 04/12/2023

**QUÉ VÍAS DE COMUNICACIÓN:**

Las expresadas en el capítulo 4: medios y recursos del centro.

**CÓMO SE ESTABLECE LA CONEXIÓN Y LA RECEPCIÓN:**

Las expresadas en el capítulo 4: medios y recursos del centro.

**EQUIPOS PREVISTOS DURANTE EL PERIODO DE TRANSFERENCIA A LOS EQUIPOS DE APOYO EXTERNOS:**

Los componentes expresados en el centro operativo.

**MODO EN QUE EL JEFE O JEFA DE EMERGENCIA ESTARÁ INFORMADO SOBRE EL DESARROLLO DE LA EMERGENCIA:**

A SALIDA	29011412 - Rectora Adelaida de la
	Calle de Andalucía
	2024/29011412/M0000000000003
	Fecha: 09/01/2024

Se expresa en el protocolo de comunicación interfase del capítulo 7.

**Información que comunicará al 112 o a los servicios de apoyo externo:**

- Dónde están situados los planos
- Qué personas están en el interior del centro
- Qué tipo de evacuación (parcial o total)
- Cómo se ha producido la emergencia
- Dónde se ha producido
- Qué evolución ha seguido
- Cuál es la zona en la que se recibe (área base).
- Cuáles son los puntos o escenarios de riesgo principal (laboratorio o taller, depósitos de combustibles, cuartos de caldera, etc.).
- Cuáles son las zonas que puede utilizar como área base y área de socorro
- Cuáles son los puntos de concentración y confinamiento
- Otra información adicional específica.

**Protocolo propio del centro:**

La ayuda externa posee una cualificación profesional y dispone de recursos que les capacitan para una intervención especializada cuando la organización y los medios operativos propios no han sido suficientes o no han sido capaces de mitigar y controlar el suceso. La organización de este Centro escolar ha de estar capacitada para atender cualquier suceso en el ámbito de la misma, con la limitación que impone derivar las actuaciones frente a las emergencias hacia los servicios de la Ayuda externa. No obstante, es preciso que la llamada, solicitando ayuda externa, se realice en determinadas condiciones para que se respondan con la eficacia deseada. La ayuda externa la componen de manera común los servicios siguientes:

**A) Emergencias de Protección Civil:**

Disponen de autoridad, medios de comunicación y capacidad como para preparar dispositivos de largo alcance frente a sucesos graves (catastróficos) o de localizar y poner a disposición recursos de cualquier tipo.

**B) Bomberos:**

Su intervención será requerida para la extinción de incendios y el rescate de víctimas y atrapados. En general, se solicitará su participación siempre que sea necesaria para asegurar la integridad de las personas.

**C) Asistencia sanitaria:**

Se demandará su presencia para atención primera o la evacuación de los heridos, el traslado e ingreso a centros hospitalarios, etc.

**D) Policía Nacional / Guardia Civil:**

Para el mantenimiento del orden público, el control de accesos, la protección de personas y bienes o para tareas propias como las de Policía Judicial.

**E) Policía Local:**

Se solicitará su presencia para el control del tráfico, el apoyo a la evacuación o cualquier otra tarea que precise de su colaboración. Pueden, si es necesario, realizar muchas de las tareas semejantes de los cuerpos y fuerzas del orden público.

En ocasiones, ejercen las tareas de enlace con otros servicios municipales.

**6.3. Identificación y funciones de la Unidad de Autoprotección.**

**Equipos de Emergencia**

**Componentes del Equipo Operativo del centro (Periodo lectivo y horario habitual de clase)**

Responsabilidad	Nombre	Cargo
-----------------	--------	-------



Responsabilidad	Nombre	Cargo
Jefe o Jefa de Emergencia	Jurado Olmedo, Encarnación	Director / A
Jefe o Jefa de Intervención	Díaz Guerrero, María Rosa	Jefe / a de Estudios
Responsable del Control de Comunicaciones	Ávila Rodríguez, María Ángeles	Secretario / A

**Control de Comunicaciones (Periodo lectivo y horario habitual de clase)**

Responsabilidad	Nombre	Cargo
Responsable del Control de Comunicaciones	Ávila Rodríguez, María Ángeles	Secretario / A

**Funciones específicas del Responsable de Control de Comunicaciones:**

- Comunicar con los equipos de apoyo externo (Protección Civil 112) las incidencias que le indique el Jefe o Jefa de Emergencia.
- Comunicar al Jefe o Jefa de Emergencia las instrucciones, recomendaciones e incidencias que reciba del equipo de apoyo externo (bomberos, policía o protección civil).

**Responsable de desconectar instalaciones y abrir y cerrar las puertas (Periodo lectivo y horario habitual de clase)**

**Funciones:**

- El Jefe o Jefa de Emergencias designará a una o varias personas, que se responsabilizarán de abrir y cerrar las puertas de acceso del edificio y desconectar las instalaciones generales.
- Responsabilidad de desconectar las instalaciones. Preferiblemente ha de ser una persona que no sea responsable directamente de algún grupo de alumnado. Se recomienda que sea la persona que desempeñe funciones de mantenimiento, que tendrá acceso a las llaves y conocimiento de las instalaciones. La desconexión de las instalaciones se hará en el orden:

- Gas.
- Electricidad.
- Suministro de gasóleo.
- Agua, pero sólo en el caso de que el suministro a los hidrantes sea independiente de la red general.
- Otras.

- Responsabilidad de abrir y cerrar las puertas de acceso del edificio o edificios, en caso de evacuación y de confinamiento.

**Equipos de Emergencia (Periodo lectivo y horario habitual de clase)**

**Funciones generales de los equipos de emergencia:**

- Estar informados del riesgo general y particular correspondiente a las distintas zonas del edificio.
- Comunicar las anomalías que observen y verificar que sean subsanadas.
- Conocer las instalaciones, los medios de protección, los primeros auxilios y sus normas de empleo y uso.
- Cumplir las funciones específicas asignadas a cada uno de los equipos.

**Equipo de Primera Intervención (EPI)**

Este equipo tiene una importante labor preventiva, ya que conocerán las normas fundamentales de la prevención de incendios. Combatirán los conatos de incendio con extintores portátiles u otros sistemas de extinción disponibles en su zona de actuación, sin correr riesgos innecesarios, para lo cual deben estar adecuadamente formados en conocimiento del fuego, métodos de extinción, agentes extintores, extintores portátiles, prácticas de extinción con extintores portátiles, operaciones en sistemas fijos de extinción BIEs (Boca de Incendio Equipada) y Plan de Actuación ante Emergencias. Actuarán siguiendo las instrucciones del Jefe o Jefa de Intervención al que





informarán debidamente.

**Funciones:**

- Prevenir los siniestros e intervenir de forma inmediata.
- Acudir inmediatamente al lugar donde se ha producido la emergencia para controlarla.
- Tomar las decisiones ajustadas al problema y adoptar las medidas para reducir sus consecuencias.
- Una vez detectado el siniestro, se dirigirán al punto de alarma y evaluarán sus condiciones. En caso de conato de incendio, lo sofocarán o tomarán las medidas de prevención necesarias con los medios manuales de extinción a su alcance.

Responsabilidad	Nombre	Cargo
Jefe o Jefa de Intervención	Díaz Guerrero, María Rosa	Jefe / a de Estudios

**Equipo de Alarma y Evacuación (EAE)**

Los miembros del Equipo de Alarma y Evacuación actuarán como responsable de planta, preferentemente, el que esté situado en el aula más próxima a la salida o escalera de evacuación, en el momento de la emergencia.

**Funciones:**

- Garantizar el funcionamiento de la alarma.
- Ocuparse de la evacuación, o bien del confinamiento, completo o parcial, (dependerá de la situación) de todo el personal, de forma ordenada y controlada.
- El responsable de planta preparará la evacuación, entendiéndolo como tal la comprobación de que las vías de evacuación están expeditas. Designará la vía o vías de evacuación según la emergencia y las órdenes del Jefe o Jefa de Intervención. Dará las órdenes para el turno de salida. Verificará que no queda nadie en ninguna de las aulas, servicios, laboratorios, y demás dependencias de la planta. Evacuará la planta en último lugar. Una vez terminada la evacuación de la planta, dará parte al Jefe o Jefa de Intervención y al Jefe o Jefa de Emergencia.

**Equipo de Ayuda a Personas con Discapacidad (EAPD)**

Tendrá como función evacuar a las personas con discapacidad (temporal o definitiva). Deberán conocer el lugar donde se encuentra el alumnado con NEE (Necesidades Educativas Especiales), durante la jornada escolar y evacuarán a estas personas, actuando de forma coordinada con el Equipo de Alarma y Evacuación. Una vez finalizada la evacuación se dará parte al Jefe o Jefa de Intervención y de Emergencia.

**Equipo de Primeros Auxilios (EPA)**

Su misión es prestar los primeros auxilios a las personas accidentadas durante una emergencia, para lo cual deberán estar adecuadamente formados y adiestrados.

**Funciones:**

- Prestar los primeros auxilios a las personas lesionadas que hubiera en situación de emergencia.
- Valorar si la persona está gravemente herida y requiere su traslado.
- Informar de las posibles personas lesionadas en la evacuación y de la localización de los heridos (si los hubiera), informando de ello al responsable del control de las comunicaciones, para que sean atendidos por el personal especializado de los servicios externos de emergencia.

**6.4. Responsable de la puesta en marcha del Plan de Autoprotección**

La decisión de activar el Plan será tomada por el Jefe o Jefa de Emergencia, o por su suplente, en caso de su ausencia. Jefe o Jefa de la Emergencia (o suplente en caso de ausencia de éste).

Responsabilidad	Nombre	Cargo
-----------------	--------	-------

SALIDA	29011412 - Rectora Adelaida de la
	Calle de Andalucía
	2024/29011412/M0000000000003
	Fecha: 09/01/2024

Responsabilidad	Nombre	Cargo
Jefe o Jefa de Emergencia	Jurado Olmedo, Encarnación	Director/a del centro o servicio

Ref.Doc.: PaeCapVI

Cód.Centro: 29011412

Fecha Generación: 04/12/2023

A SALIDA	29011412 - Rectora Adelaida de la
	Calle de Andalucía
	2024/29011412/M0000000000003
	Fecha: 09/01/2024

# PLAN DE AUTOPROTECCIÓN DEL CENTRO

---

## CAPÍTULO 7: INTEGRACIÓN EN NIVEL SUPERIOR

- 7.1. Protocolo de notificación de emergencias
- 7.2. Protocolo de coordinación entre la dirección del Plan y Protección Civil
- 7.3. Forma de colaboración entre el centro y los servicios operativos externos

A SALIDA	29011412 - Rectora Adelaida de la
	Calle de Andalucía
	2024/29011412/M0000000000003
	Fecha: 09/01/2024

## CAPÍTULO 7: INTEGRACIÓN EN NIVEL SUPERIOR

### 7.1. Protocolo de notificación de emergencias

#### Protocolo de comunicación entre el centro y los servicios operativos externos

Ante una emergencia general o total es imprescindible comunicarse con el TELÉFONO DE EMERGENCIA 112.

#### Protocolo propio del centro:

Los protocolos de llamada están plastificados en el centro de comunicaciones del centro con los números de cada uno de los componentes del equipo de emergencia. En toda situación de emergencia el responsable de comunicaciones seguirá las pautas recogidas en el esquema / protocolo de actuación según cada situación.

Las instrucciones para la persona que está en el control de comunicaciones son:

- Mantener actualizado el directorio de teléfonos de emergencia.
- Tener siempre en lugar visible dicho directorio.

En caso de situación de emergencias el responsable de comunicaciones debe actuar de la siguiente manera:

- Llamar primero al 112 (Emergencias) y ellos se encargan de llamar a los medios que vean convenientes según el tipo de emergencia.
- Transmitirle al Jefe de Emergencia las indicaciones recibidas para que este actúe en consecuencia.
- Permanecer con tranquilidad en todo momento

### 7.2. Protocolo de coordinación entre la dirección del Plan y Protección Civil

#### Coordinación entre el centro y los servicios externos

Todos los centros docentes, a excepción de los universitarios, y los servicios educativos sostenidos con fondos públicos, deberán enviar una copia del Plan de Autoprotección al Servicio competente en materia de Protección Civil y Emergencias del Ayuntamiento correspondiente, así como las modificaciones que cada año se produzcan en el mismo, de conformidad con lo dispuesto en el Acuerdo del Consejo de Gobierno, de 13 de octubre de 1999, por el que se determina la entrada en vigor del Plan Territorial de Emergencia de Andalucía, y en cumplimiento del Decreto 195/2007, de 26 de junio, por el que se establecen las condiciones generales para la celebración de espectáculos públicos y actividades recreativas de carácter ocasional y extraordinario que se celebren en Andalucía.

#### Protocolo propio del centro:

Una vez aprobado el presente Plan de Autoprotección por el Consejo Escolar, se remite una copia al Servicio de Protección Civil y Emergencias del Ayuntamiento, para su integración en el Plan de Protección Civil de la localidad. Dado que el mencionado plan es un documento abierto a cambios y mejoras, cualquier modificación sustancial en el mismo será notificada al citado servicio del Ayuntamiento.

Una vez que el Centro ha solicitado ayuda a los Servicios de Ayuda Exterior y llegan al Centro reciben la información por parte del Jefe de Emergencias, se hacen cargo de la resolución de la emergencia.

La colaboración debe ser bidireccional. De Protección Civil con el Centro y del Centro con Protección Civil.

Del Centro con Protección Civil:

- Inspecciones del centro para conocerlo.
- Conocimiento de los equipos instalados en el mismo.
- Participación en los simulacros para lograr una coordinación efectiva
- Conocimiento del contenido del Plan de evacuación

A SALIDA	29011412 - Rectora Adelaida de la
	Calle de Andalucía
	2024/29011412/M0000000000003
	Fecha: 09/01/2024

De Protección Civil con el Centro:

- Organización del simulacro, para ofrecer un adiestramiento tanto al personal docente como al alumnado en caso de emergencia.
- Evaluación de efectividad del Plan de evacuación, análisis y proposición de mejoras (si en el caso se diesen).
- Colaboración en la formación, tanto teórica como práctica.

### 7.3. Forma de colaboración entre el centro y los servicios operativos externos

Cuando una situación de emergencia pueda generar un riesgo de ámbito superior al propio de la actividad, el Plan Territorial de Emergencia de Andalucía establece para los distintos órganos que componen su estructura, las actuaciones que deben ejecutar en función de la gravedad, el ámbito territorial, los medios y los recursos a movilizar. Las fases que se contemplan en el PTE-A son:

- 1. Preemergencia:** Se procede a la alerta de los Servicios Operativos Municipales y medios provinciales, ante un riesgo previsible, que podrían desencadenar una situación de emergencia.
- 2. Emergencia local:** Se procede a la movilización de los Servicios Operativos Municipales que actúan de forma coordinada. La dirección de esta fase corresponde a la persona titular de la alcaldía.
- 3. Fase de emergencia provincial:** Se requiere la movilización de alguno o todos los Grupos de Acción, pudiendo estar implicados medios Supraprovinciales de forma puntual. La dirección de esta fase corresponde a la persona responsable de la Delegación Provincial del Gobierno de la Junta de Andalucía.
- 4. Fase de emergencia regional:** Habiéndose superado los medios y recursos de una provincia, se requiere para el control de la emergencia, la activación total del Plan Territorial de Emergencias de Andalucía. La dirección de esta fase corresponde a la persona titular de la Consejería de Gobernación.
- 5. Declaración de interés nacional:** Cuando la evolución o gravedad de la emergencia así lo requiera, la dirección del Plan podrá proponer al Gabinete de Crisis la solicitud de Declaración de Interés Nacional, ésta corresponde al titular del Ministerio del Interior. La dirección y coordinación corresponderá a la Administración General del Estado.

En cualquier caso, una vez que se ha realizado la transferencia de mando a los equipos de apoyo externos, la colaboración se puede centrar en:

#### Equipos previstos y ayuda que se puede prestar a los equipos de apoyo externos:

Extintores, llaves, alarmas, señales, linternas, escaleras de mano.

#### Modo en que el Jefe o Jefa de Emergencia estará informado sobre el desarrollo de la emergencia:

personalmente o con teléfono fijo o móvil.

#### Protocolo propio del centro:

Coincidente con el propuesto.



<b>A</b> SALIDA	29011412 - Rectora Adelaida de la
	Calle de Andalucía
	2024/29011412/M0000000000003
	Fecha: 09/01/2024

# PLAN DE AUTOPROTECCION DEL CENTRO

---

## CAPÍTULO 8: IMPLANTACIÓN

- 8.1. Responsable de la implantación del Plan
- 8.2. Programa de formación y capacitación de la Unidad de Autoprotección
- 8.3. Formación e información a las personas del centro
- 8.4. Información a las personas visitantes y usuarios
- 8.5. Señalización y normas para la actuación de visitantes
- 8.6. Programa de dotación y adecuación de medios y recursos

## CAPÍTULO 8: IMPLANTACIÓN

### 8.1. Responsable de la implantación de plan

Son necesarias una serie de acciones encaminadas a garantizar que los procedimientos de actuación previstos en el Plan de Autoprotección sean plenamente operativos, asegurando su actualización y adaptación a posibles modificaciones.

Es responsabilidad del titular de la actividad la implantación y mantenimiento del Plan de Actuación ante Emergencias, según los criterios establecidos en el Plan.

El titular de la actividad podrá ejercer la coordinación de las acciones necesarias para la implantación y mantenimiento del Plan de Autoprotección, delegando estas funciones en el coordinador o coordinadora de centro del Plan de Salud Laboral y Prevención de Riesgos Laborales.

Responsabilidad	Nombre	Cargo
Jefe o Jefa de Emergencia	Jurado Olmedo, Encarnación	Director/a del centro o servicio
Suplente		
Jefe o Jefa de Intervención	Díaz Guerrero, María Rosa	Coordinador/a de centro del I Plan Andaluz de Salud Laboral y Prevención de Riesgos Laborales
Suplente		

### 8.2. Programa de formación y capacitación de la Unidad de Autoprotección

#### Plan de formación

La base de la eficacia del Plan de Autoprotección está en la organización y preparación de los equipos que tienen que intervenir en la emergencia. Para ello se establece el siguiente programa de formación y capacitación para el personal con participación activa en este Plan.

### 8.3. Formación e información a las personas del centro

La base de la eficacia del Plan de Autoprotección está en la organización y preparación. Para ello es conveniente que todas las personas del centro tengan la formación e información necesaria para llevar a cabo el proceso descrito en este Plan de Autoprotección. A continuación, se describen las actuaciones y fechas previstas para el curso 2023:

### 8.4. Información a las personas visitantes y usuarios

Para que todas las personas visitantes del centro dispongan de la información necesaria en prevención y Autoprotección para la actuación ante una emergencia, a principio del curso se dará información con la confección y colocación de:

### 8.5. Señalización y normas para la actuación de visitantes

#### Información preventiva

Las señales de seguridad son el sistema de protección colectiva utilizado para preservar a las personas, de determinados riesgos, que no han podido ser eliminados por completo, y que permite identificar y localizar los mismos, así como los mecanismos e instalaciones de protección y de auxilio, en caso de emergencia. La Señalización de seguridad proporciona una indicación o una obligación, relativa a la seguridad o a la salud en el trabajo, mediante una señal en forma de panel, un color, una señal luminosa, acústica, una comunicación verbal o una señal gestual, etc., según proceda.

**Señal de Advertencia.** Símbolo gráfico que avisa de la existencia de un peligro. Tiene forma triangular, con el pictograma negro sobre fondo amarillo y bordes negros.

**Señal de Obligación.** Símbolo gráfico que impone la observancia de un comportamiento determinado. Tiene forma redonda, con el pictograma blanco sobre fondo azul.

**Señal de Prohibición.** Símbolo gráfico que no permite un comportamiento susceptible de provocar un peligro. Tiene forma redonda, con el pictograma negro sobre fondo blanco, bordes y banda (transversal descendente de izquierda a derecha) rojos.

**Señal de Salvamento o Socorro.** Indicación relativa a salidas de socorro o primeros auxilios o los dispositivos de salvamento. Están concebidas para advertirnos del lugar donde se encuentran las salidas de emergencia, lugares de primeros auxilios o de llamadas de socorro, emplazamiento para lavabos o luchas de descontaminación. Tienen forma rectangular o cuadrada y pictograma blanco sobre fondo verde.

**Señales relativas a los equipos de lucha contra incendios.** Están concebidas para indicarnos la ubicación donde se encuentran los dispositivos o instrumentos de lucha contra incendios, como extintores, mangueras, etc. Su característica es forma rectangular o cuadrada. Pictograma blanco sobre fondo rojo.

**Señales de seguridad específicas del centro por plantas:**

Edificio: EDIFICIO PRIMARIA (Principal)		
Planta	Señalización de seguridad Tipo de instalación o dependencia	Tipo de señal (obligación, advertencia, ...)
CARTEL ---})	Normas y recomendaciones generales en caso de incendio	
CARTEL ----})	Cartel de "Usted está aquí"	

Edificio: EDIFICIO COMÚN		
Planta	Señalización de seguridad Tipo de instalación o dependencia	Tipo de señal (obligación, advertencia, ...)
CARTEL ---})	Normas y recomendaciones generales en caso de incendio	
CARTEL ----})	Cartel de "Usted está aquí"	

Edificio: EDIFICIO INFANTIL		
Planta	Señalización de seguridad Tipo de instalación o dependencia	Tipo de señal (obligación, advertencia, ...)
CARTEL ---})	Normas y recomendaciones generales en caso de incendio	
CARTEL ----})	Cartel de "Usted está aquí"	

**Señales de seguridad específicas del centro:**

Edificio: EDIFICIO PRIMARIA (Principal)
---

Edificio: EDIFICIO PRIMARIA (Principal)	
Señalización de seguridad	Tipo de señal
CARTEL ---}) Normas y recomendaciones generales en caso de incendio	
CARTEL ---}) Cartel de "Usted está aquí"	

Edificio: EDIFICIO COMÚN	
Señalización de seguridad	Tipo de señal
CARTEL ---}) Normas y recomendaciones generales en caso de incendio	
CARTEL ---}) Cartel de "Usted está aquí"	

Edificio: EDIFICIO INFANTIL	
Señalización de seguridad	Tipo de señal
CARTEL ---}) Normas y recomendaciones generales en caso de incendio	
CARTEL ---}) Cartel de "Usted está aquí"	

**8.6. Programa de dotación y adecuación de medios y recursos**

Una vez identificados los peligros del centro y efectuada la valoración de los diferentes riesgos que éstos puedan ocasionar, y habiendo tenido en cuenta la información general disponible en el centro, el análisis histórico de sus incidentes y las revisiones e inspecciones de seguridad sobre las instalaciones, se está en condiciones de programar la adecuación y dotación de medios materiales y recursos insuficientes en materia de seguridad y protección para las personas, bienes y/o medio ambiente que el centro pueda presentar.



<b>A</b> SALIDA	29011412 - Rectora Adelaida de la
	Calle de Andalucía
	2024/29011412/M0000000000003
	Fecha: 09/01/2024

# PLAN DE AUTOPROTECCIÓN DEL CENTRO

---

## CAPÍTULO 9: MANTENIMIENTO

- 9.1. Programa de reciclaje
- 9.2. Programa de sustitución de medios y recursos
- 9.3. Programa de ejercicios de simulacros
- 9.4. Programa de revisión y actualización de documentación
- 9.5. Programa de auditorías e inspecciones

## 9. CAPÍTULO 9: MANTENIMIENTO

### 9.1. Programa de reciclaje de formación e información

#### Programa de reciclaje para el curso académico 2023

Los centros y servicios educativos suelen tener movilidad y cambios de las personas en cada curso escolar. Para que el Plan de Autoprotección sea eficaz y esté siempre vivo, es conveniente contemplar un programa de reciclaje, incluido en el plan de formación del centro para todas las personas que formen parte del centro. Es necesario, a principio de curso, dar formación a:

- A los miembros del equipo directivo.
- Los equipos de emergencia.
- Alumnado, profesorado y P.A.S.

### 9.2. Programa de sustitución de medios y recursos

#### Programa de mantenimiento de instalaciones de riesgo para el curso académico 2023

Fecha de licencia de apertura y ocupación del centro: 01/09/10

Mantenimiento de instalaciones de riesgo					
Tipo de instalación	Fecha instalación reforma o modificación	Fecha última revisión / inspección	Fecha siguiente revisión / inspección	Empresa acreditada	Informe favorable
Ascensores, montacargas y elevadores					No
Sistema contra incendios de la campana o campanas extractoras de la cocina					No
Centro de transformación eléctrico propio del centro educativo					No
Cerramiento de seguridad del pozo subterráneo					No
Conductos de ventilación artificial, y los utilizados en instalaciones de interior: cabinas de pintura, almacenamientos interiores, zonas de barnizado, secado, etc)					No
Contenedores de pilas y					No

**Mantenimiento de instalaciones de riesgo**

Tipo de instalación	Fecha instalación reforma o modificación	Fecha última revisión / inspección	Fecha siguiente revisión / inspección	Empresa acreditada	Informe favorable
acumuladores					
Contenedores para depositar otro tipo de residuos del centro					No
Contenedores para depositar residuos biológicos					No
Contenedores para depositar residuos químicos					No
Declaración de pozo de agua subterráneo					No
Desinfección, desratización y desinsectación					No
Energía solar fotovoltaica					No
Energía solar térmica					No
Equipo de bombeo y aljibe o depósito de agua					No
Gas ciudad					No
Gasoil					No
Grupo o grupos electrógenos y SAI					No
Instalación eléctrica y de los diferentes equipos eléctricos					No
Otras instalaciones que requieran supervisión periódica					No
Otros depósitos de combustibles					No
Productos peligrosos que se almacenan o procesan					No
Propano					No
Revisión de cubierta del edificio o edificios					No
Sala de calderas					No
Campanas extractoras de gases					No

Ref.Doc.: PaeCapIX

Cód.Centro: 29011412

Fecha Generación: 04/12/2023

**Programa de mantenimiento de instalaciones de protección para el curso académico 2023**

Mantenimiento de instalaciones de protección					
Tipo de instalación	Fecha instalación reforma o modificación	Fecha última revisión / inspección	Fecha siguiente revisión / inspección	Empresa acreditada	Informe favorable
Alumbrado de emergencia, señalización y pulsadores de alarma					
Detectores de humo					
Extinción automática de incendios					
Extintores de incendios					
Sistemas de seguridad y alarmas					
Presión de las bocas de incendio equipadas (BIEs). Hidrantes					
Sistema contra incendios (equipos de mangueras, rociadores, etc)					
Sistemas de alarma antirrobo					
Otras instalaciones que requieran supervisión periódica					

**9.3. Programa de ejercicios de simulacros**

**Realización de simulacros. Guía de simulacro**

Realización de simulacros de evacuación (o de confinamiento) de emergencia.

1. La participación en los simulacros es obligatoria para todo el personal que esté presente en el centro, o en el servicio educativo, en el momento de su realización.
2. Los simulacros de evacuación, o de confinamiento, deberán realizarse obligatoriamente, al menos, uno cada curso escolar en horario lectivo y/o máxima ocupación y, por regla general, sin contar con ayuda externa de los Servicios de Protección Civil o de Extinción de Incendios, sin perjuicio de que el personal dependiente de los citados servicios pueda asistir como observador durante la realización de los simulacros.

**Instrucciones al alumnado**

**En caso de evacuación:**

A SALIDA	29011412 - Rectora Adelaida de la
	Calle de Andalucía
	2024/29011412/M0000000000003
	Fecha: 09/01/2024

3. Los simulacros de evacuación, o de confinamiento, no deben hacerse simulando situaciones reales de emergencia que impliquen el uso de elementos peligrosos, tales como botes de humo, bengalas u otros, salvo que el ejercicio sea una iniciativa de los Servicios Locales de Protección Civil o Extinción de Incendios, o bien haya sido diseñado y preparado por aquellos, se realice bajo su total supervisión y control, y el Centro cuente con la previa autorización de la Delegación Provincial de la Consejería de Educación.
4. Con antelación suficiente a la realización de un simulacro de evacuación, o de confinamiento, la dirección del centro se lo comunicará a los Servicios Locales de Protección Civil, Extinción de Incendios y Policía Local, a fin de evitar alarmas innecesarias entre la ciudadanía.
5. En la semana previa a la realización de un simulacro de evacuación, o de confinamiento, la dirección del centro informará a la comunidad educativa acerca del mismo, a fin de evitar alarmas innecesarias, sin indicar el día ni la hora previstos.
6. Con posterioridad a la realización del simulacro, el profesorado y todo el personal del centro, deberá volver a la normalidad de sus clases y tareas. Los centros docentes y los servicios educativos elaborarán un informe donde se recojan las incidencias de este. La dirección del centro comunicará a los Servicios de Protección Civil y Extinción de Incendios las incidencias graves observadas durante el simulacro que puedan afectar al normal desempeño de sus funciones en caso de emergencia, asimismo, y en ese caso, lo remitirá a la Delegación Provincial de la Consejería Educación.
7. Se revisarán periódicamente los medios disponibles para intervenir en caso de emergencia (extintores, alarmas, BIEs, lámparas de emergencia, sistemas automáticos de detección, aviso y extinción de incendios, etc.). Dichas revisiones se efectuarán por empresas homologadas y acreditadas según la normativa vigente.
8. Conocerán la fecha y hora del simulacro la dirección del centro, el Jefe o Jefa de Intervención, el de Control de comunicaciones y el controlador u observador del simulacro, y se garantizará que son atendidas debidamente todas las personas con discapacidad.

**Instrucciones en caso de emergencia colectiva y para la realización de simulacros**

El profesorado seguirá las indicaciones, establecidas en las reuniones previas a los simulacros, del Jefe o Jefa de Emergencia y del Coordinador o coordinadora de centro del I Plan Andaluz de Salud Laboral y Prevención de Riesgos Laborales del Profesorado.

**En caso de evacuación:**

- El profesorado no incurrirá en comportamientos que puedan detonar precipitación o nerviosismo, evitando que esta actitud pudiera transmitirse al alumnado, con las consecuencias negativas que ello llevaría aparejadas.
- El profesor o profesora de cada aula será el único responsable de conducir y tranquilizar al alumnado en la dirección de salida prevista, manteniendo el orden, eliminando obstáculos si los hubiere, y evitando que el grupo se disgregue, incluso en el punto de encuentro.
- Cada profesor o profesora, en su aula, organizará la estrategia de su grupo, encargando a algunos alumnos y alumnas la realización de funciones concretas como cerrar ventanas, contar al alumnado, controlar que no lleven objetos personales, apagar las luces, cerrar la puerta una vez que hayan salido todos y todas de clase, etc.
- El profesorado seguirá las instrucciones en cuanto a orden de salida y se dirigirá al punto de concentración, previamente establecido en la reunión preparatoria del simulacro, y contarán a los alumnos y alumnas para confirmar la correcta evacuación del aula.
- Se designarán a una o varias personas que se encarguen de evacuar a las personas con discapacidad o dificultades motrices permanentes y/o transitorias (pierna escayolada, esguince de tobillo, etc.) si las hubiera. El profesor esperará la llegada del equipo de apoyo a personas con necesidades educativas especiales

**En caso de confinamiento:**



SALIDA	29011412 - Rectora Adelaida de la
	Calle de Andalucía
	2024/29011412/M0000000000003
	Fecha: 09/01/2024

- Para realizar el confinamiento hay que conocer las zonas más protegidas del Centro (punto de confinamiento) en cada caso.
- La señal de alarma será distinta de la de evacuación.
- Entrar dentro del edificio si nos encontramos fuera.
- Trasladarse a las aulas y confinarse en ellas y en el espacio más resguardado del exterior (alejado de ventanas y puertas).
- En el caso de que las aulas no sean seguras, el alumnado se desplazará en fila india hasta otra ubicación en el edificio que sea considerada segura (punto de confinamiento) que previamente haya sido indicada.
  
- El alumnado dejará de hacer la tarea que les ocupaba y se centrará en la nueva situación de emergencia.
- Actuarán siempre de acuerdo con las indicaciones de su profesor o profesora, y en ningún caso deberá seguir iniciativas propias.
- Aquellos alumnos o alumnas que tengan encomendada unas funciones concretas por su profesor o profesora se responsabilizarán de cumplirlas (cerrar ventanas, cerrar la puerta del aula, comprobar que no queda nadie, etc.) y de colaborar con el profesorado en mantener el orden.
- Los alumnos y alumnas no recogerán sus objetos personales, con el fin de evitar demoras.
- El alumnado, que al sonar la señal de alarma se encuentre fuera del aula a la que pertenezca, en los aseos o en otros locales anexos, deberán incorporarse al grupo más cercano, según su localización, en el momento de la emisión de la señal de alarma, y en el exterior buscarán a sus grupos y se incorporan al mismo comunicándose a su profesor.
- Todos los movimientos deberán realizarse de prisa, pero sin correr, sin atropellar, ni empujar a los demás.
- Ningún alumno ni alumna deberá detenerse junto a las puertas de salida.
- El alumnado deberá realizar este ejercicio en silencio y con sentido del orden y ayuda mutua, para evitar atropellos y lesiones, ayudando a los que tengan dificultades o sufran caídas.
- Los alumnos y alumnas deberán realizar esta práctica de evacuación respetando el mobiliario y equipamiento escolar y utilizando las puertas con el sentido de giro para el que están previstas.
- En el caso de que en las vías de evacuación exista algún obstáculo que durante el ejercicio dificulte la salida, será apartado por el alumnado, si fuera posible, de forma que no provoque caídas de las personas o deterioro del objeto.
- En ningún caso ningún alumno ni alumna deberá volver atrás con el pretexto de buscar a hermanos o hermanas menores, amigos o amigas, objetos personales, etc.
- En todo caso los grupos permanecerán siempre unidos sin disgregarse ni adelantar a otros, incluso cuando se encuentren en los lugares exteriores (en las zonas de seguridad) de concentración previamente establecidos, con objeto de facilitar al profesorado el control de los alumnos y alumnas.

**En caso de confinamiento:**

- Para realizar el confinamiento hay que conocer las zonas más protegidas del Centro (punto de confinamiento) en cada caso.
- La señal de alarma será distinta de la de evacuación.
- El alumnado dejará de hacer la tarea que les ocupaba y se centrará en la nueva situación de emergencia.
- Actuarán siempre de acuerdo con las indicaciones de su profesor o profesora, y en ningún caso deberá seguir iniciativas propias.

- Aquellos alumnos o alumnas que tengan encomendada unas funciones concretas por su profesor o profesora se responsabilizarán de cumplirlas (cerrar ventanas, cerrar la puerta del aula, comprobar que no queda nadie, etc.) y de colaborar con el profesorado en mantener el orden.
- Los alumnos y alumnas no recogerán sus objetos personales, con el fin de evitar demoras.
- Entrar dentro del edificio si nos encontramos fuera.
- El alumnado, que al sonar la señal de alarma se encuentre fuera del aula a la que pertenezca, en los aseos o en otros locales anexos, deberán incorporarse al aula más cercano, según su localización, en el momento de la emisión de la señal de alarma, confinarse en ella y en el espacio más resguardado del exterior (alejado de ventanas y puertas).
- En el caso de que las aulas no sean seguras, el alumnado, siguiendo las indicaciones del profesor o profesora, se desplazará en fila india hasta otra ubicación en el edificio que sea considerada segura (punto de confinamiento) que previamente haya sido indicada. Si no se encontraban en su aula, buscarán a su grupo y se incorporan al mismo comunicándose al profesorado.

#### 9.4 Programa de revisión y actualización de documentación

##### Mantenimiento y actualización del Plan durante el curso académico 2023

Actuación	Efectuada con fecha	Próxima revisión
Reunión de constitución de la Comisión de Salud Laboral y Prevención de Riesgos Laborales		
Reunión del nombramiento del coordinador o coordinadora del I Plan de Salud Laboral y PRL		
Reunión de la Comisión de Salud Laboral y Prevención de Riesgos Laborales (trimestral, etc.)		
<b>EL PLAN DE AUTOPROTECCIÓN</b>		
Plan de Autoprotección. Modificación del Plan		
Plan de Autoprotección. Actividades formativas realizadas relacionadas con el Plan de Autoprotección		
Plan de Autoprotección. Envío a los Servicios Locales de Protección Civil		
Plan de Autoprotección. Aprobación por el Consejo Escolar		

##### Mantenimiento de la documentación

Actuación	Efectuada con fecha	Próxima revisión
Inventario de los factores que influyen sobre el riesgo potencial		
Inventario de los medios técnicos de protección		
Confeción de planos		
Elaboración del Plan de Autoprotección y planes de actuación		
Incorporación de los medios técnicos previstos para ser utilizados en los planes de actuación (alarmas, señalización, etc.)		
Reunión con los Equipos de Emergencia. Tema a tratar "Realización del simulacro"		
Redacción y entrega de consignas de prevención y actuación en caso de emergencia para los componentes de los Equipos de Emergencias		

Actuación	Efectuada con fecha	Próxima revisión
Reuniones informativas para todo el personal del centro		
Selección, formación y adiestramiento de los componentes de los Equipos de Emergencia		
Primera reunión con el Claustro del centro. Tema a tratar "Plan de Autoprotección: pautas a seguir en caso de emergencia"		
Reunión con el Claustro del centro. Tema a tratar "Plan de formación: calendario de actividades formativas y reparto de responsabilidades"		
Redacción y entrega de consignas de prevención y actuación en caso de emergencia para el personal del centro (alumnado, profesorado, P.A.S) y los usuarios del mismo		

### 9.5 Programa auditorías e inspecciones

#### Auditorías e inspecciones